



FASE DE SEGUIMIENTO

INFORME DE RESULTADOS

Fecha: septiembre de 2022

Tabla de Contenidos

| | |
|--|----|
| 1. CARACTERIZACIÓN GENERAL DE LA MUESTRA DE JÓVENES..... | 3 |
| 2. HISTORIA DE PROTECCIÓN | 5 |
| 3. SITUACIÓN ADMINISTRATIVA Y JUDICIAL DE LOS Y LAS JÓVENES | 6 |
| 3.1 Jóvenes extranjeros que tienen o no la nacionalidad española..... | 6 |
| 3.2 Jóvenes españoles | 8 |
| 4. SITUACIÓN RESIDENCIAL Y CONVIVENCIAL DE LOS Y LAS JÓVENES..... | 9 |
| 4. ENTORNO SOCIAL DE LOS Y LAS JÓVENES | 12 |
| 4.1 Familia | 12 |
| 4.2 Pareja..... | 15 |
| 4.3 Hijos/as | 16 |
| 4.4 Amistades | 16 |
| 4.5 Participación social | 17 |
| 4.6 Participación en actividades del vecindario | 18 |
| 5. EMPLEO Y SITUACIÓN ECONÓMICA DE LOS Y LAS JÓVENES..... | 20 |
| 5.1 Jóvenes en situación de empleo..... | 20 |
| 5.2 Jóvenes en situación de desempleo | 25 |
| 5.3 Historia laboral | 25 |
| 5.4 Situación económica de los y las jóvenes..... | 28 |
| 6. FORMACIÓN DE LOS Y LAS JÓVENES | 32 |
| 7. SALUD DE LOS Y LAS JÓVENES | 37 |
| 7.1 Consumo de sustancias | 38 |
| 8. OCIO DE LOS Y LAS JÓVENES | 41 |
| 9. PROCESO DE INTERVENCIÓN EN LA FASE DE SEGUIMIENTO DEL PROYECTO ACOMPAÑA | 42 |

1. CARACTERIZACIÓN GENERAL DE LA MUESTRA DE JÓVENES

El número total de jóvenes sobre los que los técnicos han informado a través del cuestionario de seguimiento ha sido 218, de los cuales el 82.1% fueron chicos y el 17.4% fueron chicas, siendo una persona (0.5%) no binaria. La edad media para el grupo total fue de 19.7 años de manera similar para chicos y chicas (19.6 y 19.9, respectivamente). En la Tabla 1 se presentan los países de procedencia de este grupo de jóvenes que fueron evaluados por los técnicos y que se encuentran en seguimiento en el programa ACOMPAÑA. Como puede observarse, una gran cantidad de jóvenes son nacidos en el extranjero (88.5%), frente a un 11.5% que son nacidos en España. El origen marroquí prevalece en el grupo con un 56.9% del total.

Tabla 1

País de procedencia de los y las jóvenes

| PAÍS | Frecuencia | Porcentaje | Porcentaje acumulado |
|-----------------|------------|------------|----------------------|
| Marruecos | 124 | 56.9% | 56.9% |
| España | 25 | 11.5% | 68.4% |
| Guinea Conakri | 12 | 5.5% | 73.9% |
| Argelia | 7 | 3.2% | 77.1% |
| Colombia | 6 | 2.8% | 79.8% |
| Mali | 6 | 2.8% | 82.6% |
| Gambia | 4 | 1.8% | 84.4% |
| Senegal | 4 | 1.8% | 86.3% |
| Bolivia | 3 | 1.4% | 87.6% |
| Camerún | 3 | 1.4% | 89.0% |
| Ecuador | 3 | 1.4% | 90.4% |
| Costa de marfil | 2 | 0.9% | 91.3% |
| Rumania | 2 | 0.9% | 92.2% |
| Ghana | 1 | 0.5% | 92.7% |
| Brasil | 1 | 0.5% | 93.1% |
| Honduras | 1 | 0.5% | 93.6% |
| Pakistán | 1 | 0.5% | 94.1% |
| Perú | 1 | 0.5% | 94.5% |
| Venezuela | 1 | 0.5% | 95% |
| Bulgaria | 1 | 0.5% | 95.4% |
| Gabón | 1 | 0.5% | 95.9% |
| Paraguay | 1 | 0.5% | 96.3% |
| Irlanda | 1 | 0.5% | 96.8% |
| China | 1 | 0.5% | 97.3% |
| Armenia | 1 | 0.5% | 97.7% |
| Tánger | 1 | 0.5% | 98.2% |
| Bangladesh | 1 | 0.5% | 98.6% |

| | | | |
|-------------|---|------|--------|
| El salvador | 1 | 0.5% | 99.1% |
| Etiopía | 1 | 0.5% | 99.6% |
| Portugal | 1 | 0.5% | 100.0% |

En la mayoría de los casos la nacionalidad de los y las jóvenes coincide con la de su país de origen, solo en siete casos no es así (3.2%). Se trata de tres jóvenes de origen español con nacionalidad marroquí, y dos jóvenes de origen boliviano, uno de origen marroquí y uno de origen colombiano, que poseen nacionalidad española. Solo seis jóvenes tienen doble nacionalidad (2.8%), siendo la segunda nacionalidad española en tres de los casos, una marroquí, una rusa y una boliviana. Estos jóvenes con doble nacionalidad tienen diferentes países de origen: Etiopía, Bolivia, Irlanda, España (2 casos) y Venezuela. Por tanto, tan solo siete jóvenes extranjeros tienen la nacionalidad española.

Por otro lado, en la tabla 2 se puede apreciar que las provincias que concentran casi el 50% de los y las jóvenes evaluados son Guipuzcoa, Madrid, Valencia y Albacete.

Tabla 2

Provincia en la que se encuentran los y las jóvenes

| PAÍS | Frecuencia | Porcentaje | Porcentaje acumulado |
|-----------|------------|------------|----------------------|
| Guipuzcoa | 31 | 14% | 14% |
| Madrid | 28 | 13% | 27% |
| Valencia | 25 | 11% | 38% |
| Albacete | 19 | 9% | 47% |
| La rioja | 16 | 7% | 54% |
| Girona | 16 | 7% | 62% |
| Cantabria | 14 | 6% | 68% |
| Ceuta | 10 | 5% | 73% |
| Salamanca | 10 | 5% | 77% |
| Málaga | 8 | 4% | 81% |
| Murcia | 7 | 3% | 84% |
| Cádiz | 6 | 3% | 87% |
| Barcelona | 5 | 2% | 89% |
| Soria | 5 | 2% | 92% |
| Jaén | 5 | 2% | 94% |
| Granada | 5 | 2% | 96% |
| Sevilla | 4 | 2% | 98% |
| Lleida | 4 | 2% | 100% |

2. HISTORIA DE PROTECCIÓN

Los técnicos indicaron que, en este grupo de 218 jóvenes, 70.2% (153) ha tenido algún tipo de medida de protección, 29.4% no y en un caso se desconoce la situación del joven en ese aspecto. Dentro del subgrupo de jóvenes que han tenido medidas de protección, la mayoría se distribuye entre tutela (47.1%) y guarda y tutela (46.4%), solo un 3.9% han estado en guarda, y en cuatro casos (2.6%) se desconoce la situación del joven en este aspecto. De estos 153 jóvenes. El 90.8% ha estado en modalidad de acogimiento residencial, 6.5% en acogimiento residencial y familiar, 1.3% en acogimiento familiar, y en dos casos (1.3%) se desconoce la situación del joven en ese aspecto. En cuanto al tiempo que estos jóvenes han estado bajo medida de proyección, la mayoría oscila entre 2 años (26.1%), un año (22.9%) y menos de un año (21.6%). Los demás se distribuyen entre 3 años (8.5%), 4 años (5.2%), 5 y 7 años (3.3%), más de 7 años (7.8%) y en 7 casos (4.6%) se desconoce el tiempo que el joven ha estado bajo medida de protección. La Figura 1 muestra que el principal motivo de la baja en el recurso fue el cumplimiento de la mayoría de edad (84.3%), muy pocas veces esto sucede por abandono del recurso o por cambio de ciudad. En la categoría “Otro”, los técnicos reportaron que algunos jóvenes, específicamente nueve casos (5.9%), aún continuaban en el recurso.

Figura 1

Motivos de baja en el recurso de protección de procedencia

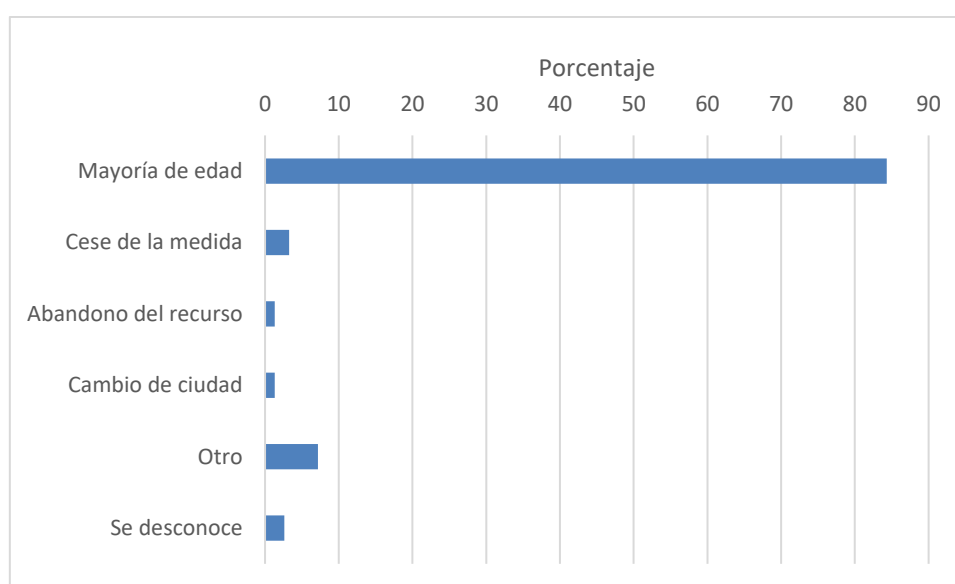

3. SITUACIÓN ADMINISTRATIVA Y JUDICIAL DE LOS Y LAS JÓVENES

3.1 Jóvenes extranjeros que tienen o no la nacionalidad española

Los técnicos indicaron que, en la muestra de jóvenes evaluados, 160 de ellos (73.4%) correspondía a extranjeros sin nacionalidad española. En este subgrupo, el tiempo de permanencia oscila entre más de tres años (51.9%) y entre uno y tres años (41.3%). Solo una proporción de 6.3% de estos jóvenes lleva menos de un año en el país y de uno de ellos se desconocía información al respecto. En lo que tiene que ver con el documento de identidad del que disponen estos 160 jóvenes (ver tabla 3), la gran mayoría posee algún tipo de documento (79%), ya sea Tarjeta de Identidad de Extranjero (TIE) o pasaporte. De acuerdo con los técnicos, 14 jóvenes no poseen ningún documento (8.8%) y en dos casos no se tiene información al respecto (1.3%).

Tabla 3

Documento acreditativo de la identidad del joven

| DOCUMENTO | Frecuencia | Porcentaje (%) | Porcentaje acumulado (%) |
|--|------------|----------------|--------------------------|
| Pasaporte | 34 | 21.3% | 21% |
| TIE (Tarjeta de Identidad de Extranjero) | 92 | 57.5% | 79% |
| Pasaporte en trámite | 4 | 2.5% | 81% |
| TIE en trámite | 14 | 8.8% | 90% |
| Ninguno | 14 | 8.8% | 99% |
| Se desconoce | 2 | 1.3% | 100% |

Respecto al permiso de trabajo de estos 160 jóvenes, 63.8% de ellos cuentan con permiso para laborar, frente a un 27.5% que no lo tienen. En un 8.1% de los casos se encuentra en trámite, y en un caso (0.6%) se desconoce la situación del joven en este aspecto. Se indagó también si estos jóvenes habían solicitado la nacionalidad española, frente a lo cual los técnicos informaron que solo en un 5.6% de los casos es así, frente a un 88.8% que no la han solicitado. En un 5.6% de los casos no se obtuvo respuesta a esta pregunta.

En otros aspectos como poseer DNI, casi la totalidad de estos 160 jóvenes no lo tienen (96.3%), uno de ellos se encuentra en trámite, un joven sí posee DNI y en cuatro casos no se obtuvo respuesta a esta pregunta. De igual manera, la gran mayoría de estos jóvenes se encuentra empadronado (96.9%), solo dos de ellos no (1.3%), uno se encuentra en trámite (0.6%) y en dos casos se desconoce la situación del joven en este aspecto. La gran mayoría también tiene tarjeta

sanitaria (86.9%), 9.4% no la tienen, 3.1% se encuentran en trámite y en uno de los casos no se cuenta con información al respecto (0.6%). Un 93.8% de estos jóvenes no posee carnet de conducir, 4.4% sí lo poseen y en tres casos se encuentra en trámite (1.9%).

Por otro lado, en este grupo de 160 jóvenes, los técnicos reportan que 10% de ellos (16 jóvenes) tienen o han tenido alguna medida judicial, frente a un 87.5% que no y en 4 casos se desconoce la situación del joven en ese aspecto (2.5%). Al evaluar el grado de cumplimiento de dicha medida judicial, en estos 16 jóvenes, en una escala de 1 a 4, donde 1 indicaba una medida apenas iniciada y 4 correspondía a una medida finalizada, en la mayoría de los casos (75.1%) los técnicos asignaron una valoración entre 3 y 4 (18.8% y 56.3%, respectivamente), en un 12.5% de los casos la valoración fue 2, y en un 6.3% de los casos se asignó valor igual a 1. Solamente en uno de los casos no se obtuvo respuesta.

Tabla 4

Tipo de medida judicial que tienen los y las jóvenes

| Tipo de medida judicial | Frecuencia | Porcentaje (%) | Porcentaje acumulado (%) |
|---|-------------------|-----------------------|---------------------------------|
| Internamiento y libertad vigilada | 8 | 34.8% | 34.8% |
| Multas y amonestaciones | 6 | 26.1% | 60.9% |
| Medida de protección por ser víctima de violencia | 4 | 17.4% | 78.3% |
| Prestaciones en beneficio de la comunidad | 2 | 8.7% | 87.0% |
| Expediente de reforma o en proceso de juicio | 2 | 8.7% | 95.7% |
| Sanción administrativa por situación irregular | 1 | 4.3% | 100.0% |

Respecto al tipo de medida judicial en la cual han estado los y las jóvenes (tabla 4), se evidencia que 8 se encuentran en internamiento y/o libertad vigilada (34.8%); seguido de 6 que han sido multados o amonestados debido a incurrir en delitos leves, participar en peleas y/o actuar de forma violenta (26.1%). Además, dos jóvenes deben prestar servicios a la comunidad (8.7%). En tanto que 2 jóvenes se encuentran a la espera de que juicio o de que un juez decida si cierra expediente y 1 joven ha recibido sanción administrativa debido a su situación irregular en el país (8.7%). Por otra parte, 4 jóvenes tienen medida de protección por ser víctimas de violencia, por ejemplo, sus progenitores y expareja tienen orden de alejamiento (17.4%).

3.2 Jóvenes españoles

En el grupo de jóvenes españoles del programa (n=58), la mitad de ellos cuenta con DNI (50%) y la otra mitad, no. La mayor parte de ellos están empadronados (91.4%), cuatro no (6.9%) y en un caso se desconoce la situación del joven en ese aspecto. Una situación similar se observó en lo que tiene que ver con la tarjeta sanitaria, pues la gran mayoría cuenta con este documento (84.5%), seis de ellos no lo tienen (10.3%), dos lo están tramitando (3.4%) y en un caso se desconoce la situación del joven en ese aspecto. La proporción se invierte cuando se trata del carnet de conducir, ya que la gran mayoría de ellos no cuenta con este documento (93.1%), solo un joven lo tiene (1.7%), en dos casos se desconoce (3.4%) y un joven lo está tramitando (1.75%).

Finalmente, la mayor parte de estos jóvenes no ha tenido medidas judiciales (87.9%), frente a 7 jóvenes que sí (12.1%). En estos últimos, los técnicos indicaron que la medida ya había sido finalizada para seis de ellos (85.7%) y en un caso había sido iniciada (14.3%). En estos 7 casos, las medidas reportadas por los técnicos fueron: libertad vigilada, servicios a la comunidad, ingreso en centro terapéutico y orden de alejamiento. En 3 casos se describe algo de la situación actual del joven, pero no se indica puntualmente la medida judicial (por ejemplo, como menor por tráfico de estupefacientes).

Tabla 5

Otra información sobre la situación administrativa y judicial de los y las jóvenes

| Otra información sobre la situación administrativa y judicial de los y las jóvenes | Frecuencia | Porcentaje (%) | Porcentaje acumulado (%) |
|---|------------|----------------|--------------------------|
| Solicitud, modificación y/o renovación de asilo, residencia por arraigo social, permiso de trabajo, pasaporte y/o TIE | 26 | 39.4% | 39.4% |
| Aprobación de TIE, asilo, permiso de trabajo y/o de residencia como familiar de comunitario | 13 | 19.7% | 59.1% |
| Inconvenientes o denegación de renovaciones de protección internacional y/o permisos | 11 | 16.7% | 75.8% |
| Extutelados que solicitan acogerse a las nuevas disposiciones de Reloex | 5 | 7.6% | 83.4% |
| Pendiente de juicio | 4 | 6.2% | 89.6% |
| Responsabilidad judicial que amerita pago de multa | 2 | 3.0% | 92.6% |
| Suspensión de juicio | 2 | 3.0% | 95.6% |
| Medida de alejamiento de progenitores prolongada | 1 | 1.5% | 97.1% |
| Sin causas legales o procedimiento judiciales | 1 | 1.5% | 98.6% |

| | | | |
|---|---|------|--------|
| Riesgo de medida judicial de protección por violencia intrafamiliar | 1 | 1.5% | 100.0% |
|---|---|------|--------|

En cuanto a información adicional sobre la situación administrativa y judicial de los y las jóvenes (ver tabla 5), del total de 63 personas, 26 jóvenes han tramitado solicitud, modificación y/o renovación de asilo, residencia por arraigo social, permiso de trabajo, pasaporte y/o TIE para poder trabajar y mejorar su situación (39.4%). A 13 jóvenes les han aprobado su documentación, por ejemplo, TIE, asilo, permiso de trabajo y/o de residencia como familiar de comunitario (19.7%), frente a ello, se mencionan procesos largos que oscilan entre 2 y 5 años hasta obtener respuesta final. Sin embargo, 11 presentan inconvenientes o denegación de renovaciones de protección internacional y/o permisos, esto, debido a dificultades por soportar cierta información, por tener antecedentes penales, por no contar con un contrato específico, tener orden de expulsión o por tiempos que hacen caducar las solicitudes (16.7%)

Además, a 5 jóvenes han realizado proceso como extutelados para acogerse a las nuevas disposiciones (7.6%); 4 jóvenes están pendientes de juicio, pero ya cuentan con abogado de oficio asignado (6.2%). Algunos jóvenes actualmente, pagan multa debido a responsabilidad penal en delitos leves (3.0%) y en 2 casos, se les ha suspendido el juicio debido a que no existía una justa causa o a que el joven fue declarado inocente tras 6 meses en prisión. Por otra parte, los técnicos mencionan que 1 joven tiene medida de alejamiento de progenitores prolongada durante más de dos años (1.5%); otro joven no tiene procedimientos judiciales en marcha (1.5%), y otro, está en riesgo alto de tener medida judicial de protección por violencia intrafamiliar (1.5%).

4. SITUACIÓN RESIDENCIAL Y CONVIVENCIAL DE LOS Y LAS JÓVENES

Respecto a la situación residencial de los y las jóvenes, los técnicos reportaron que la mayoría de ellos vive en piso de emancipación (45%), aproximadamente un 16% vive en habitación o apartamento alquilado y casi un 12% en piso compartido. La distribución completa de las respuestas, puede apreciarse en la tabla 6.

Tabla 6

Tipos de residencias en las que viven los y las jóvenes que salen del programa ACOMPaña

| Tipo de residencia | Frecuencia | Porcentaje (%) | Porcentaje acumulado (%) |
|----------------------------------|------------|----------------|--------------------------|
| Piso compartido | 26 | 11.9% | 11.9% |
| Piso de emancipación | 98 | 45% | 56.9% |
| Vivienda de la familia | 14 | 6.4% | 63.3% |
| Vivienda en propiedad | 1 | 0.5% | 63.7% |
| Sinhogarismo | 2 | 0.9% | 64.7% |
| Habitación/apartamento alquilado | 34 | 15.6% | 80.2% |
| Ocupación ilegal | 5 | 2.3% | 82.5% |
| Sin vivienda conocida | 1 | 0.5% | 83.0% |
| Hostal | 6 | 2.8% | 85.8% |
| Centros de menores | 4 | 1.8% | 87.6% |
| Piso tutelado | 2 | 0.9% | 88.5% |
| Otro | 15 | 6.9% | 95.4% |
| Se desconoce | 10 | 4.6% | 100.0% |

Esta distribución del tipo de vivienda, permite entender por qué la mayor parte de estos jóvenes convive con otros adultos diferentes a su familia de origen (48,2%) o con otros jóvenes usuarios del programa o compañeros del recurso (14,6%). Solo en un 8,9% se reportó convivencia con la familia de origen o con otros familiares. La distribución completa de las respuestas, es presentada en la tabla 7.

Tabla 7

Convivientes de los y las jóvenes que salen del programa ACOMPaña

| CONVIVIENTES | Frecuencia | Porcentaje (%) | Porcentaje acumulado (%) |
|--|------------|----------------|--------------------------|
| Familia de origen | 16 | 7.1% | 7.1% |
| Otros familiares | 4 | 1.8% | 8.9% |
| Pareja | 12 | 5.3% | 14.2% |
| Hijos/as | 4 | 1.8% | 15.9% |
| Amigos/as | 17 | 7.5% | 23.5% |
| Otros adultos | 109 | 48.2% | 71.7% |
| Solo/a | 3 | 1.3% | 73.0% |
| Jóvenes usuarios del programa/ compañeros del recurso | 33 | 14.6% | 87.6% |
| Jóvenes extutelados | 5 | 2.2% | 89.8% |

| | | | |
|--------------------|----|------|--------|
| Familia de acogida | 2 | 0.9% | 90.7% |
| Otros residentes | 7 | 3.1% | 93.8% |
| Otro | 4 | 1.8% | 95.6% |
| Se desconoce | 10 | 4.4% | 100.0% |

Al solicitarle a los técnicos que valoraran la relación que tienen los y las jóvenes con las personas con quienes conviven, en una escala de 1 (muy mala) a 4 (muy buena), en la gran mayoría de los casos (71%) dicha relación fue evaluada como buena o muy buena (ver figura 2).

Figura 2

Diagrama de barras de la valoración que hacen los técnicos sobre las relaciones de los y las jóvenes con las personas convivientes



Tabla 8

Otra información relevante sobre la situación residencial y convivencial del/de la joven

| Actividades del vecindario | Frecuencia | Porcentaje (%) | Porcentaje acumulado (%) |
|---|------------|----------------|--------------------------|
| Vive con familiares y/o amigos | 9 | 19.1% | 19.1% |
| Dificultades de convivencia | 8 | 17.0% | 36.1% |
| Acogimiento en recurso residencial | 6 | 12.8% | 48.9% |
| Contrato legal de arrendamiento a nombre propio y/o de cercanos | 4 | 8.5% | 57.4% |

| | | | |
|--|---|------|--------|
| Adecuada convivencia o evidencia de mejora en ella | 4 | 8.5% | 65.9% |
| Se desconoce opinión del joven y/o información del referente | 4 | 8.5% | 74.4% |
| Traslado de residencia por trabajo | 3 | 6.4% | 80.8% |
| En piso de emancipación | 3 | 6.4% | 87.2% |
| Vive solo | 2 | 4.3% | 91.5% |
| Abandono voluntario de albergue | 2 | 4.3% | 95.8% |
| En situación de calle | 1 | 2.1% | 97.9% |
| Realización de trabajo a cambio de techo | 1 | 2.1% | 100.0% |

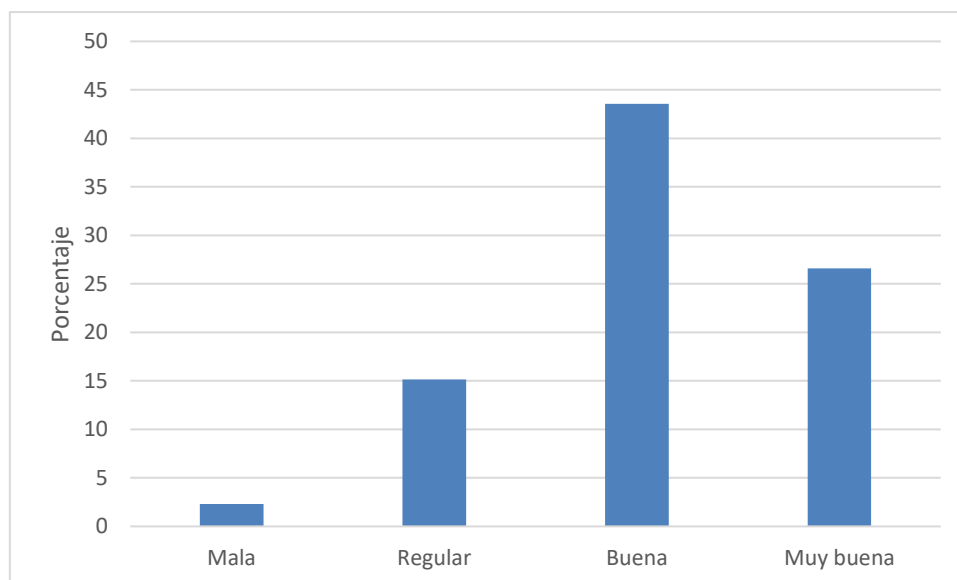
De las 47 respuestas obtenidas (ver tabla 8), el 19.1% señala que 9 jóvenes viven con familiares y/o amigos, entre estos, madres, hermanos, tíos, primos, amigos, personas adultas que les acogieron, parejas e hijos. Asimismo, frente a 8 jóvenes se reportan dificultades de convivencia, por ejemplo, no relaciones con compañeros de piso, pocas habilidades sociales, relaciones distantes, muchas habitaciones, no estabilidad, con algunas residentes mala.

4. ENTORNO SOCIAL DE LOS Y LAS JÓVENES

4.1 Familia

Los técnicos reportaron que un 64,2% (n=140) de los y las jóvenes cuentan con familia de referencia, frente a un 33,5% que no y un 2,3% de los casos en los cuales se desconoce la situación del joven en este aspecto. Entre estos 140 jóvenes, la familia de referencia con la que mantienen vínculo más significativo es en su mayoría la familia nuclear (85%), en un 10% la familia extensa y en un 2,1% la familia de acogida. Se reportaron dos casos en los que ese vínculo tenía que ver con el programa Izeba (1,4%), en un caso se reportó a la pareja (0,7%) y en un caso (0,7%) se indicó que el joven no tenía vínculo significativo.

En una proporción importante de los casos (58,6%) la familia de referencia reside en el país de origen del joven, en un 27,1% residen en España en la misma localidad donde vive el joven, y en un 10,7% residen en España, pero en una localidad diferente a la del/de la joven. En un 3,6% de los casos, la familia de referencia reside en un país diferente a España y al país de origen del joven. En la figura 3 se presenta la distribución de las respuestas que dieron los técnicos cuando se les pidió

indicar, en una escala de 1 a 4 (siendo 1 muy mala y 4 muy buena), cómo valoraban los y las jóvenes la relación con su familia de referencia. Como puede observarse, una buena cantidad de las respuestas (77%) se ubica en las categorías más altas.

Figura 3

Diagrama de barras de la valoración que hacen los técnicos la relación de los y las jóvenes con su familia

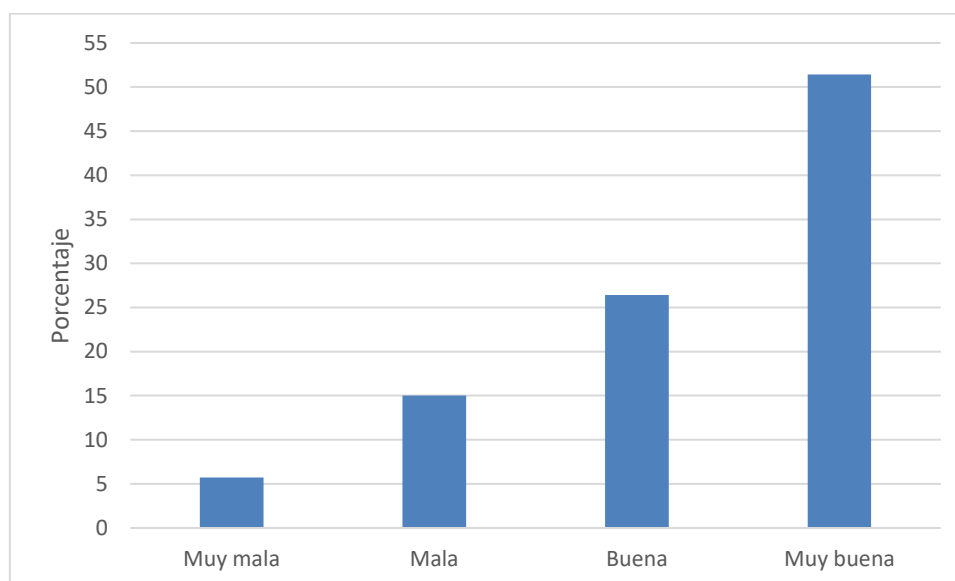

De manera general, según los técnicos, el principal tipo de apoyo que reciben los y las jóvenes de su familia de referencia es de tipo emocional y afectivo (56,4%), en menor proporción apoyo económico (12,2%), un lugar donde poder estar (11,7%) y apoyo en los estudios (5,9%). En un 3,7% de los casos, los técnicos indicaron otro tipo de apoyo y en un 2,1% se desconocía la situación del joven en este aspecto. Finalmente, para este grupo de jóvenes, los técnicos indicaron que un 8% no recibe ningún tipo de apoyo familiar. En la tabla 9 puede observarse la distribución de las respuestas de los técnicos, en los casos en los que reportaron más de un tipo de apoyo. La situación más frecuente tuvo que ver con el apoyo emocional y afectivo junto con apoyo económico (23,3%), seguida de cerca por aquellos casos en los que se reportaron los cuatro tipos de apoyo (20%) y los casos en los que la familia da un lugar donde poder estar junto con apoyo emocional y afectivo (16,7%).

Tabla 9

Tipos de apoyo que reciben los y las jóvenes

| Tipos de apoyo | Frecuencia | Porcentaje (%) | Porcentaje acumulado (%) |
|---|------------|----------------|--------------------------|
| Apoyo emocional, afectivo; Apoyo económico | 7 | 23.3% | 23.3% |
| Un lugar donde poder estar; Apoyo emocional, afectivo; Apoyo económico; Apoyo en los estudios | 6 | 20% | 43.3% |
| Un lugar donde poder estar; Apoyo emocional, afectivo | 5 | 16.7% | 60.0% |
| Un lugar donde poder estar; Apoyo emocional, afectivo; Apoyo económico | 4 | 13.3% | 73.3% |
| Un lugar donde poder estar; Apoyo económico | 3 | 10.0% | 83.3% |
| Apoyo emocional, afectivo; Apoyo en los estudios | 2 | 6.7% | 90.0% |
| Apoyo emocional, afectivo; Apoyo económico; Apoyo en los estudios | 1 | 3.3% | 93.3% |
| Un lugar donde poder estar: Apoyo emocional, afectivo; Apoyo en los estudios | 1 | 3.3% | 96.6% |
| Un lugar donde poder estar; Apoyo económico; Apoyo en los estudios | 1 | 3.3% | 100% |

A la hora de valorar la intensidad del apoyo que reciben los y las jóvenes por parte de sus familias, en una escala de 1 a 4 (siendo 1 muy baja y 4 muy alta), los técnicos ubicaron la mayoría de sus respuestas en las categorías “Alta” y “Muy alta” (74% en total). La distribución completa de estas respuestas puede observarse en la figura 4.

Figura 4

Diagrama de barras de la valoración que hacen los técnicos sobre la intensidad del apoyo que reciben los y las jóvenes de su familia

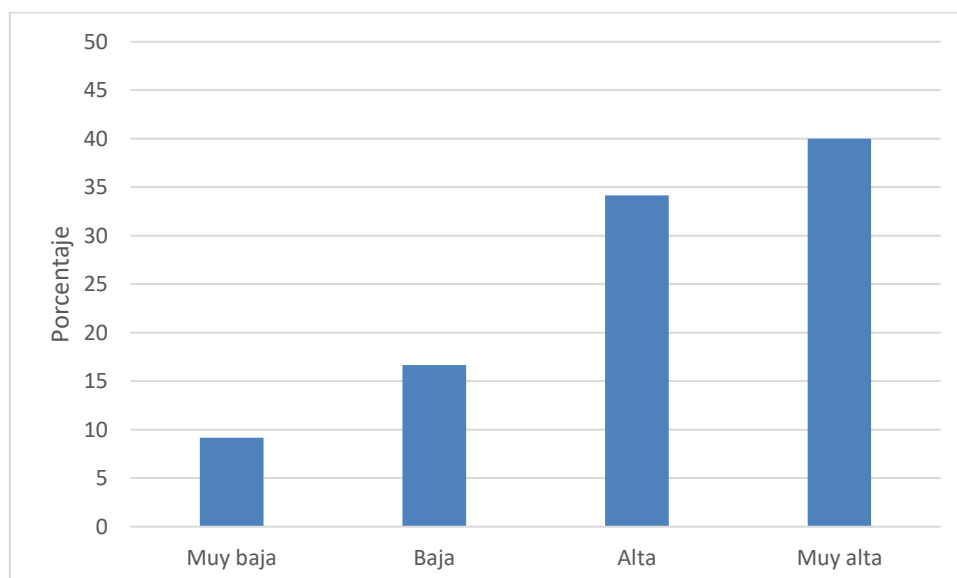

4.2 Pareja

De acuerdo con los técnicos, un 66,1% de los y las jóvenes de esta muestra no tenía pareja, frente a un 20,2% que sí. En un 13,8% de los casos se desconocía la situación del joven en ese aspecto. En los casos de aquellos y las jóvenes que tenían pareja, se les solicitó a los técnicos indicar, en una escala de 1 a 4 (siendo 1 muy mala y 4 muy buena), cómo valoraba el joven su relación de pareja. La distribución de estas respuestas puede observarse en la figura 5, donde es evidente la concentración de respuestas en las categorías más altas (35% para “Buena” y 53% para “Muy buena”).

Figura 5

Diagrama de barras de la valoración que hacen los técnicos sobre la intensidad del apoyo que reciben los y las jóvenes de su familia

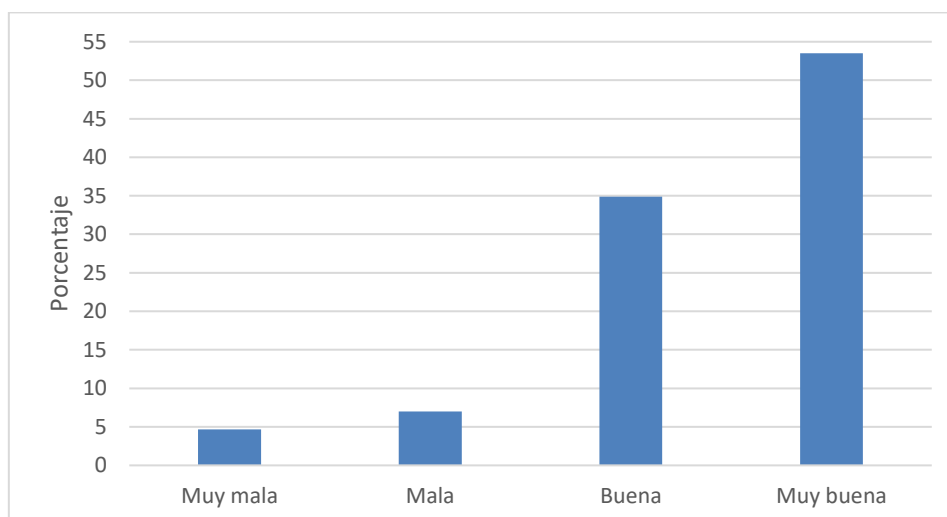

4.3 Hijos/as

En la muestra evaluada, solo un 2,3% (n=5) de los y las jóvenes tienen hijos, en dos casos (0,9%) se indicó que actualmente la joven o su pareja estaba en embarazo y a un 4,1% de los y las jóvenes le gustaría tener hijos. Un 92,2% de esta muestra no tienen hijos. Respecto a los cinco jóvenes que tienen hijos, todos tienen únicamente uno. En cuatro de estos cinco casos, los técnicos indicaron que el/la joven valora la relación con su hijo/a como muy buena. Solo en un caso se indicó que dicha relación era valorada como mala. De igual forma, en cuatro de estos cinco casos se indicó que el hijo/a vive con la familia nuclear y en un caso, con la madre del niño/a.

4.4 Amistades

Para esta muestra de jóvenes, los técnicos indicaron que un 86,2% tiene amigos/as, frente a un 8,7% que no. En un 5% de los casos se desconoce la situación del joven en ese aspecto. La tabla 10 permite evidenciar que la mayor parte de los amigos/as de estos jóvenes provienen de los pisos o recursos de protección en los que han estado previamente y de los amigos/as de su pareja. Estas dos categorías componen la mitad de la muestra.

Tabla 10

Distribución de las respuestas sobre el origen de las amistades de los y las jóvenes, según opinión de los técnicos

| Origen de las amistades | Frecuencia | Porcentaje (%) | Porcentaje acumulado (%) |
|---|------------|----------------|--------------------------|
| Pisos o recursos de protección en los que ha estado previamente | 124 | 24.9% | 24.9% |
| Son amigos/as de su pareja | 124 | 24.9% | 49.8% |
| Del instituto/centro de formación | 65 | 13.1% | 62.9% |
| Del barrio | 58 | 11.7% | 74.6% |
| De redes sociales | 44 | 8.9% | 83.5% |
| De actividades deportivas o culturales en las que participa | 43 | 8.7% | 92.1% |
| Del trabajo | 28 | 5.6% | 97.7% |
| Se desconoce | 11 | 2.2% | 100% |

De igual manera, la figura 6 muestra que, en una escala de 1 a 4 (siendo 1 muy mala y 4 muy buena), la valoración que hacen los y las jóvenes de estas amistades es muy alta, pues una abrumadora mayoría fue ubicada en las categorías “Buena” y “Muy buena” (95,3 de porcentaje total al sumar las dos categorías).

Figura 6

Diagrama de barras de la valoración que hacen los técnicos la relación de los y las jóvenes con las amistades

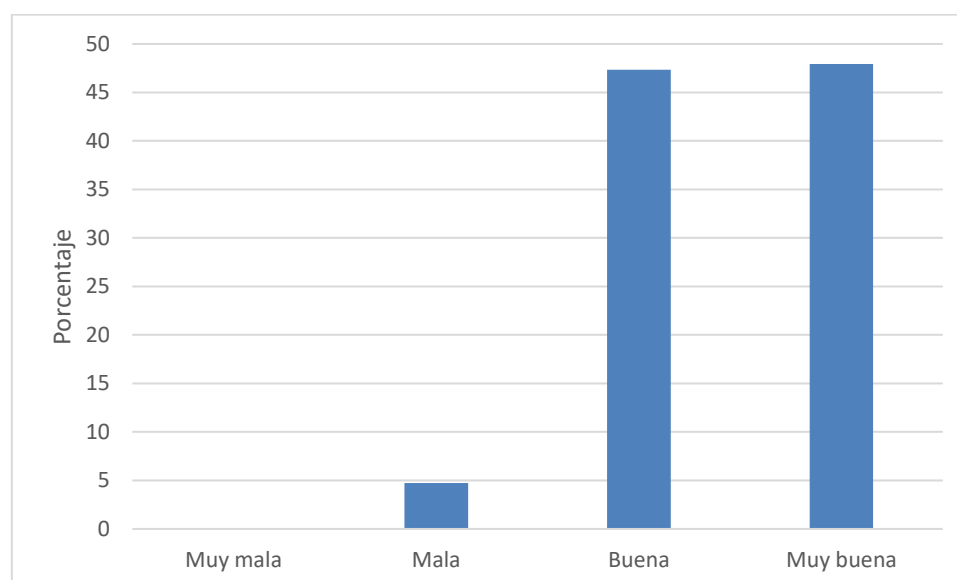

4.5 Participación social

Se registró que, en esta muestra de jóvenes, un 19,3% pertenece a asociaciones o a algún grupo que organiza actividades, frente a un 72,9% que no. En un 7,8% de los casos se desconoce la situación del/de la joven en ese aspecto. De igual manera, los técnicos indicaron que solo un 4,1% de estos jóvenes participa en actividades del vecindario donde vive, un 83% no lo hace y en 12,8% de los casos no se tiene información al respecto.

Tabla 11

Pertenencia de jóvenes a asociaciones o grupos que organizan actividades

| Asociación o grupo de participación | Frecuencia | Porcentaje (%) | Porcentaje acumulado (%) |
|--|------------|----------------|--------------------------|
| Grupos deportivos | 11 | 27.5% | 27.5% |
| Cruz Roja | 10 | 25.0% | 52.5% |
| Fundaciones, ONG y ENL | 6 | 15.0% | 67.5% |
| Casa de la juventud | 3 | 7.5% | 75.0% |
| Asociaciones culturales y étnicas | 3 | 7.5% | 82.5% |
| Centro juvenil municipal | 2 | 5.0% | 87.5% |
| Servicio de Promoción, Dinamización Cultural y Consorci Benestar social SIAD | 2 | 5.0% | 92.5% |
| Casa de mujeres | 1 | 2.5% | 95.0% |
| Granada acoge (Solidarites Jeunesses) | 1 | 2.5% | 97.5% |
| Grupos de arte y teatro | 1 | 2.5% | 100.0% |

Respecto a los y las jóvenes que han participado en asociaciones y grupos (tabla 11), 11 jóvenes participan en grupos deportivos de atletismo, fútbol, boxeo e hípica (27.5%); 10 jóvenes participan en Cruz Roja (25.0%), 6 jóvenes participan fundaciones, ONG y ENL, por ejemplo, en Alça't, Fundación Diagrama, 14 km y Fundación SAMU (15.0%). También, 3 jóvenes participan en actividades realizadas por la casa de juventud (7.5%) y otros 3 jóvenes, participan en asociaciones culturales y étnicas como la gitana y marroquí para migrantes (7.5%).

De igual forma, 2 jóvenes participan en el Centro juvenil municipal (5.0%); uno en el Servicio de Promoción y Dinamización cultural y otro en el Consorci Benestar Social (5.0%). Asimismo, un joven participa en la Casa de mujeres (2.5%), un joven en Granada acoge (2.5%) y otro participa en actividades artísticas como el teatro (2.5%).

4.6 Participación en actividades del vecindario

Tabla 12

Actividades del vecindario en donde vive participa el/la joven

| Actividades del vecindario | Frecuencia | Porcentaje (%) | Porcentaje acumulado (%) |
|----------------------------|------------|----------------|--------------------------|
| Deporte | 6 | 66,7% | 66.7% |
| Fiestas culturales | 2 | 22,2% | 89.9% |
| Ocio | 1 | 11,0% | 100.0% |

Particularmente, de los 9 jóvenes que los técnicos reportaron como participantes en actividades de sus vecindarios (tabla 12), 6 realizan actividades relacionadas con el deporte, como cursos y campeonatos locales de fútbol, gimnasia, kick boxing, surf y defensa personal. Además, 2 jóvenes participan en fiestas y costumbres culturales, específicamente, en fiestas de su pueblo y actividades religiosas como ir a la mezquita (22.2%). De igual modo, 1 joven participa en actividades de ocio y tiempo libre (11.0%).

Tabla 13

Otra información relevante sobre el entorno social del joven

| Otra información relevante sobre el entorno social del joven | Frecuencia | Porcentaje (%) | Porcentaje acumulado (%) |
|--|------------|----------------|--------------------------|
| Adecuadas habilidades sociales y redes de apoyo | 11 | 34.4% | 34.4% |
| Tendencia al aislamiento y/o escasa red social | 9 | 28.1% | 62.5% |
| Contacto a través del referente | 6 | 18.8% | 81.3% |
| Dificultades en la interacción con pares y/o pareja | 4 | 12.5% | 93.8% |
| Pertenencia a etnia cultural | 1 | 3.1% | 96.9% |
| Cambios en relaciones por traslado de ciudad | 1 | 3.1% | 100.0% |

En cuanto a la información adicional sobre el entorno social del joven (tabla 13), 11 jóvenes poseen adecuadas redes de apoyo y habilidades sociales asertivas, interactúan con personas de diferentes nacionalidades, han trabajado en labores de enseñanza y se evidencia que muchos de estos jóvenes amplían sus redes de apoyo gracias a participar en prácticas deportivas y actividades de ocio (34.4%). Sin embargo, en 9 casos los y las jóvenes presentan dificultades interpersonales, tendencia al aislamiento y escasas redes sociales, específicamente, dos jóvenes no han logrado relacionarse y los demás interactúan poco (28.1%).

Además, 4 jóvenes presentan dificultades en la interacción con pares y/o pareja, se relacionan solo con familiares, más no con pares o por el contrario, tienen relaciones familiares muy conflictivas o son dependientes emocionales y económicos (12.5%). Por otro lado, 1 joven pertenece a la religión musulmana y es allí donde cuenta con redes de apoyo (3.1%), y en otro caso, un joven está en proceso de adaptación, puesto que se trasladó de ciudad y ha dejado allí a amigos y familiares (3.1%).

5. EMPLEO Y SITUACIÓN ECONÓMICA DE LOS Y LAS JÓVENES

5.1 Jóvenes en situación de empleo

En esta muestra de jóvenes, el 31,2% se encuentra trabajando, frente a un 67,9% que no, de acuerdo. En dos casos (0,9%) se desconoce la situación laboral actual del joven.

Tabla 14

Lugares de trabajo

| Lugares de trabajo | Frecuencia | Porcentaje (%) | Porcentaje acumulado (%) |
|--|------------|----------------|--------------------------|
| Bares, hoteles y restaurantes | 26 | 39.7% | 39.7% |
| Empresas de construcción, mecánica y electrónica | 10 | 14.7% | 54.4% |
| Empresas de producción, logística y comercio | 10 | 14.7% | 69.1% |
| Terrenos agrícolas y ganaderos (huertas, ranchos, haciendas, etc.) | 7 | 10.3% | 79.4% |
| Empresas de servicios y limpieza | 6 | 8.8% | 88.2% |
| Centros de belleza y estética | 4 | 5.9% | 94.1% |
| Asociaciones y fundaciones | 1 | 1.5% | 95.6% |
| Clubes deportivos | 1 | 1.5% | 97.1% |
| Empresas de jardinería y mantenimiento de zonas verdes | 1 | 1.5% | 98.5% |
| Centros de educación | 1 | 1.5% | 100.0% |

En la tabla 14 se aprecia la distribución de los lugares de trabajo de los y las jóvenes. De 68 jóvenes que tienen trabajo, 25 trabajan en bares, hoteles y restaurantes (36.8%); 12 jóvenes en empresas de construcción, mecánica, electrónica y mantenimiento (17.6%); 10 jóvenes en empresas de producción, logística y comercio (14.7%) y 7 jóvenes en terrenos agrícolas y ganaderos (10.3%). De forma similar, otros lugares en los que trabajan los y las jóvenes son: 4 en empresas de servicios

y limpieza (8.8%) y 4 jóvenes en centros de belleza y estética (5.9%). Por otra parte, 1 joven trabaja en fundación (1.5%), asimismo, uno en clubes deportivos (1.5%), otro en empresas de jardinería y mantenimiento de zonas verdes (1.5%) y otro en centros de educación (1.5%).

Tabla 15

Sector productivo de trabajo en jóvenes

| Sector productivo | Frecuencia | Porcentaje (%) | Porcentaje acumulado (%) |
|--|------------|----------------|--------------------------|
| Restauración y hostelería | 26 | 38.2% | 38.2% |
| Construcción y mantenimiento | 9 | 13.2% | 51.4% |
| Actividades ganaderas, agrícolas y similares | 7 | 10.3% | 61.7% |
| Grandes almacenes, tiendas y comercios | 7 | 10.3% | 72.0% |
| Trabajo doméstico/a y cuidados a personas | 6 | 8.8% | 80.8% |
| Estética o de peluquería | 4 | 5.9% | 86.7% |
| Transporte de personas y de mercancías | 2 | 2.9% | 89.6% |
| Actividades deportivas | 1 | 1.5% | 91.1% |
| Administración | 1 | 1.5% | 92.6% |
| Alimentación | 1 | 1.5% | 94.1% |
| Atención sanitaria | 1 | 1.5% | 95.6% |
| Integración social, trabajo social, educación social, trabajo en ONG | 1 | 1.5% | 97.1% |
| Telefonía | 1 | 1.5% | 98.5% |
| Se desconoce | 1 | 1.5% | 100.0% |

Respecto al sector productivo en el que desempeñan labores (ver tabla 15) y en coherencia con el punto anterior, 26 jóvenes se encuentran en el sector de restauración y hostelería (38.2%); 9 jóvenes en el sector de construcción y mantenimiento (13.2%), 7 jóvenes en el sector agrícola y ganadero (10.3%) y 7 personas en almacenes y comercio (10.3%). Adicional, 6 jóvenes se dedican al trabajo doméstico (8.8%); 4 jóvenes a la estética y peluquería (5.9%) y 2 jóvenes al transporte de mercancías (2.9%). También, los y las jóvenes se encuentran en actividades deportivas (1.5%), administración (1.5%), alimentación (1.5%), atención sanitaria (1.5%), integración y trabajo social (1.5%), telefonía (1.5%). Por otro lado, en 1 caso, se desconoce cuál es el sector de trabajo (1.5%).

Tabla 16

Funciones y cargos desempeñados por los y las jóvenes

| Puesto o cargo laboral | Frecuencia | Porcentaje (%) | Porcentaje acumulado (%) |
|---|------------|----------------|--------------------------|
| Cocinero/a o ayudante de cocina | 13 | 19.1% | 19.1% |
| Camarero/a o ayudante de camarero | 11 | 16.2% | 35.3% |
| Peón u oficial de construcción o fontanería | 9 | 13.2% | 48.5% |
| Peón agrícola o de jardinería | 7 | 10.3% | 58.8% |
| Peón y/o mozo de tienda o almacén | 6 | 8.8% | 67.6% |
| Peón de limpieza | 5 | 7.4% | 75.0% |
| Peluquero/a y/o auxiliar de peluquería | 4 | 5.9% | 80.9% |
| Reponedor/a o repartidor/a | 3 | 4.4% | 85.3% |
| Dependiente/a de tienda | 2 | 2.9% | 88.2% |
| Monitor/a educativo y/o de deporte | 2 | 2.9% | 91.1% |
| Auxiliar de atención sanitaria | 1 | 1.5% | 92.6% |
| Carpintero/a | 1 | 1.5% | 94.1% |
| Operario/a o técnico | 1 | 1.5% | 95.6% |
| Ayudante de panadería | 1 | 1.5% | 97.1% |
| Secretario/a administrativa | 1 | 1.5% | 98.5% |
| Sin especificar | 1 | 1.5% | 100.0% |

En la tabla 16 se desglosan las funciones y cargos desempeñados por los y las jóvenes. De los 68 jóvenes que se encuentran trabajando, 13 tienen cargo de cocineros o ayudantes de cocina (19.1%), 11 jóvenes son camareros o ayudantes de camarero (16.2%), 9 trabajan como peones u oficiales de obra, construcción y fontanería (13.2%). De igual manera, 7 se desempeñan como peones agrícolas y uno como peón de jardinería (10.3%), 6 jóvenes son peones y mozos de tienda o almacén (8.8%), 5 trabajan como peones de limpieza (7.4%), 4 como peluqueros o auxiliares de peluquería (5.9%) y 3 como reponedores o repartidores (4.4%).

Adicionalmente, según los técnicos 2 jóvenes son dependientes de tienda (2.9%), 2 jóvenes son monitores educativos y/o de deporte (2.9%). Otros jóvenes, se desempeñan en cargos como: auxiliar de atención sanitaria (1.5%), carpintero (1.5%), operario técnico (1.5%), ayudante de panadería (1.5%) y secretaría administrativa (1.5%). Por último, frente a otro joven se desconoce su cargo puntual (1.5%).

La tabla 17 presenta el informe de los técnicos respecto a cómo consiguieron estos jóvenes su trabajo actual. Como puede observarse, una proporción importante lo hace a través de amigos/as y también enviando su CV o mediante contactos personales con el recurso. Muy pocos logran esto por portales de empleo, visitando empresas o a través de familiares. Un grupo de respuestas fue

agrupado en la categoría “otro” (15 casos en total), entre los cuales encontramos a través del programa Labora (tres casos), porque el joven realizó prácticas en ese lugar (cuatro casos), por mediación entre entidad y empresa (cuatro casos), Arca Empleo (un caso), por derivación o recurso externo al hogar (un caso), a través de curso formación (un caso), y mediante asociación (un caso).

Tabla 17

Distribución de las respuestas sobre cómo consiguió el joven su trabajo actual

| Cómo consiguió este trabajo | Frecuencia | Porcentaje (%) | Porcentaje acumulado (%) |
|-------------------------------------|------------|----------------|--------------------------|
| Amigos/as | 18 | 26.5% | 26.5% |
| Otro | 15 | 22.1% | 48.6% |
| Enviando CV | 10 | 14.7% | 63.3% |
| Contactos personales con el recurso | 10 | 14.7% | 78% |
| Se desconoce | 5 | 7.4% | 85.3% |
| Portales de empleo | 4 | 5.9% | 91.2% |
| Visitando empresas | 4 | 5.9% | 97.1% |
| Familiares | 1 | 1.5% | 98.6% |
| Garantía juvenil | 1 | 1.5% | 100% |

Los técnicos indicaron que, en un 51.5% de los casos, el joven lleva en ese trabajo menos de seis meses; 39.7% llevan entre seis meses y menos de un año; 7.4% entre uno y dos años; y 1.5% entre 3 y 5 años.

Respecto al tipo de contrato, en 38.2% de los casos es temporal; en 29.4% es indefinido; en 7.4% de los casos se trata de contrato para la formación y el aprendizaje; y en 8.8% de los casos no se cuenta con información al respecto. Asimismo, se reportó que un 16.2% de estos jóvenes no cuenta con contrato. En lo que tiene que ver con la jornada laboral, 57.4% de ellos trabaja a tiempo completo y 33.8% a tiempo parcial. En 8.8% de los casos se desconoce la situación del joven en este aspecto. Finalmente, en la tabla 18 se evidencia que un poco más de la mitad de la muestra cuenta con salarios que oscilan entre los 800 y menos de 1200 euros mensuales, y que una proporción importante de la muestra se ubica por debajo de ese rango.

Tabla 18

Distribución de las respuestas de los técnicos en relación con el monto del salario mensual de los y las jóvenes que se encuentran trabajando

| Cuánto gana al mes | Frecuencia | Porcentaje (%) | Porcentaje acumulado (%) |
|------------------------------|------------|----------------|--------------------------|
| 1.000 - menos de 1.200 euros | 19 | 27.9% | 27.9% |

| | | | |
|----------------------------|----|-------|-------|
| 800 - menos de 1.000 euros | 18 | 26.5% | 54.4% |
| 600 - menos de 800 euros | 12 | 17.6% | 72% |
| 400 - menos de 600 euros | 7 | 10.3% | 82.3% |
| 200 - menos de 400 euros | 5 | 7.4% | 89.7% |
| Menos de 200 euros | 1 | 1.5% | 91.1% |
| Se desconoce | 6 | 8.8% | 100% |

Además, se les pidió a los técnicos que valoraran, en una escala de 1 a 4 (siendo 1 nada y 4 mucho), el grado en que le gusta al joven su actual trabajo. La figura 7 muestra la distribución de estas respuestas. El 57% de los y las jóvenes fue ubicado en las categorías más altas (alta y muy alta) y una proporción importante de 27% total fue ubicada en las categorías más bajas.

Figura 7

Diagrama de barras para la valoración que hacen los técnicos del grado de satisfacción de los y las jóvenes con su actual trabajo

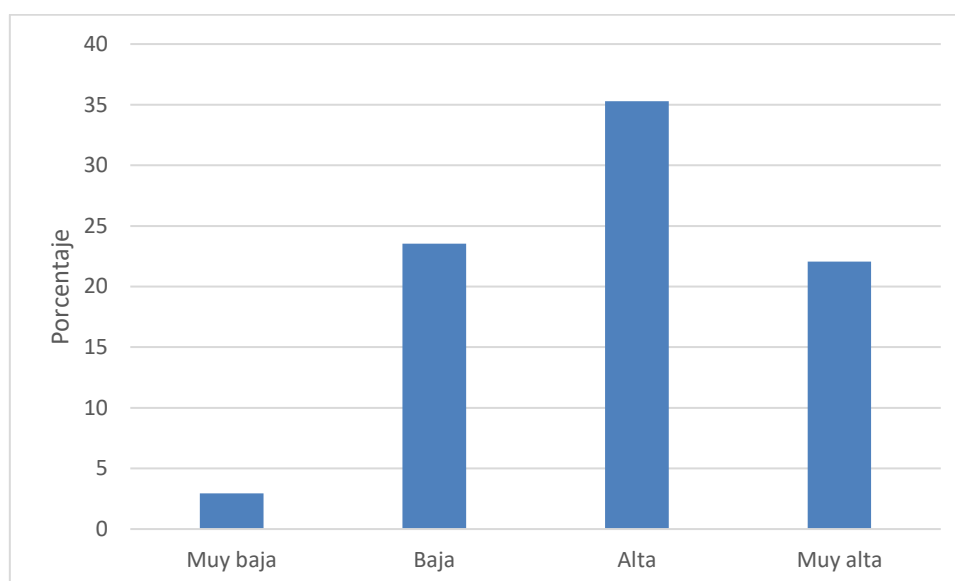

De igual manera, reportaron que 83.8% de estos jóvenes no ha tenido ni tiene ningún tipo de conflicto en el trabajo. Solo en 6 casos (8.8%) se indicó algún tipo de conflicto: cuatro de ellos tienen que ver con problemas con los compañeros de trabajo o con el jefe, un caso de debe a quejas por el salario y, también en un caso, por la presencia de droga y actitudes racistas en el ambiente de trabajo.

5.2 Jóvenes en situación de desempleo

De acuerdo con las respuestas obtenidas, 58.7% de los y las jóvenes de esta muestra se encuentra buscando trabajo, frente a un 40.7% que no - en un caso (0.7%) no se cuenta con información al respecto -. El 55% de estos jóvenes no ha tenido trabajos previos, mientras que el 40.8% sí (en 4.1% de los casos se desconoce la situación del joven en ese aspecto).

Tabla 19

Actividades y sectores de trabajo previo de los y las jóvenes

| Sectores de trabajo previo de los y las jóvenes | Frecuencia | Porcentaje (%) | Porcentaje acumulado (%) |
|--|------------|----------------|--------------------------|
| Ganadería, agricultura y similares | 18 | 20.2% | 20.2% |
| Restauración y hostelería | 18 | 20.2% | 40.4% |
| Construcción, mecánica y mantenimiento | 17 | 19.1% | 59.5% |
| Grandes almacenes, tiendas y comercios | 11 | 12.4% | 71.9% |
| Alimentación | 6 | 6.7% | 78.6% |
| Estética y peluquería | 6 | 6.7% | 85.3% |
| Trabajo doméstico/a y cuidados a personas y niños/as | 5 | 5.6% | 90.9% |
| Fábrica e industria | 2 | 2.2% | 93.1% |
| Integración social y trabajo social | 1 | 1.1% | 94.2% |
| Otros sectores | 3 | 3.4% | 97.8% |
| Se desconoce | 2 | 2.2% | 100.0% |

5.3 Historia laboral

De los 89 jóvenes que han trabajado con anterioridad (tabla 19), 18 jóvenes han realizado actividades relacionadas con el sector de ganadería y agricultura (20.2%), 18 jóvenes han desempeñado cargos relacionados con actividades de restauración y hostelería (20.2%), 17 jóvenes han realizado labores de construcción, mecánica, electricidad y mantenimiento (19.1%) y 11 jóvenes han trabajado en el sector de almacenes, tiendas y comercios (12.4%). Además, 6 jóvenes realizaron actividades de producción de alimentos (6.7%), 6 se dedicaban al sector de estética, belleza y peluquería (6.7%) y 5 jóvenes al trabajo de limpieza y cuidado a personas, especialmente, al cuidado de niños/as (5.6%).

Por otro lado, 2 jóvenes han trabajado en el sector de fabricación e industria (2.2%) y 1 ha sido monito educativo (1.1%). Finalmente, 3 jóvenes manifestaron al técnico que se han dedicado a labores asociadas a varios sectores, como son publicidad y sistemas, traducción y proceso de prácticas no remuneradas (3.4%); y en dos casos, se desconoce la actividad o trabajo realizado (2.2%).

Tabla 20

Características y tipologías de los conflictos en el trabajo

| Tipos de conflictos en el trabajo | Frecuencia | Porcentaje (%) | Porcentaje acumulado (%) |
|--|-------------------|-----------------------|---------------------------------|
| Dificultades interpersonales con compañeros/as | 3 | 30.0% | 30.0% |
| Trato indigno y/o acoso laboral/mobbing | 3 | 30.0% | 60.0% |
| Incumplimiento de acuerdos por parte del joven | 2 | 20.0% | 80.0% |
| Discriminación y xenofobia | 1 | 10.0% | 90.0% |
| Incumplimiento de pagos salariales | 1 | 10.0% | 100.0% |

En total, de los 10 jóvenes que han presentado conflictos laborales de acuerdo con lo mencionado por los técnicos (tabla 20), 3 poseen dificultades interpersonales con compañeros/as de trabajo (30.0%) y 3 jóvenes perciben que han recibido malos tratos, y puntualmente, señalan acoso por parte de jefes y compañeros/as, y un joven presente excesiva desconfianza en los demás. También, ha sido mencionado que, 2 jóvenes han incumplido horarios y tuvieron un bajo desempeño laboral, razón por la cual no lograron mantener su trabajo (20.0%). De igual modo, 1 joven indica que su jefe le discrimino con comentarios xenofóbicos (10.0%) y en un caso, al joven le han incumplido con pagos salariales (10.0%).

Tabla 21

Trabajos que los y las jóvenes desearían desarrollar

| Trabajos deseados por los y las jóvenes | Frecuencia | Porcentaje (%) | Porcentaje acumulado (%) |
|--|-------------------|-----------------------|---------------------------------|
| Peluquero/a o esteticista | 21 | 12.5% | 12.5% |
| Chef y/o cocinero/a | 16 | 9.5% | 22.0% |
| Mecánico/a | 15 | 8.9% | 30.9% |

| | | | |
|--|----|------|--------|
| Camarero/a | 13 | 7.7% | 38.6% |
| Albañil | 8 | 4.8% | 43.4% |
| Electricista | 8 | 4.8% | 48.2% |
| Comerciante, publicista y gerente de marketing | 7 | 4.2% | 52.4% |
| Dependiente/a y/o vendedor/a | 6 | 3.6% | 56.0% |
| Educador/a o integrador/a social | 5 | 3.0% | 59.0% |
| Soldador/a | 5 | 3.0% | 62.0% |
| Agricultor/a o ganadero/a | 4 | 2.4% | 64.4% |
| Carpintero/a | 4 | 2.4% | 66.8% |
| Empresario/a y/o administrador/a | 4 | 2.4% | 69.2% |
| Profesional sanitario | 4 | 2.4% | 71.6% |
| Diseñador/a de modas | 3 | 1.8% | 73.4% |
| Jardinero/a | 3 | 1.8% | 75.2% |
| Informático/a o ingeniero/a | 2 | 1.2% | 76.4% |
| Panadero/a y/o repostero/a | 2 | 1.2% | 77.6% |
| Pintor/a | 2 | 1.2% | 78.8% |
| Anillador/a | 1 | 0.6% | 79.4% |
| Adiestrador/a canino/a | 1 | 0.6% | 80.0% |
| Conductor | 1 | 0.6% | 80.6% |
| Conserje o vigilante de seguridad | 1 | 0.6% | 81.2% |
| Deportista | 1 | 0.6% | 81.8% |
| Fotógrafo | 1 | 0.6% | 82.4% |
| Navegante o pescador/a | 1 | 0.6% | 83.0% |
| Peón de limpieza | 1 | 0.6% | 83.6% |
| Profesor/a de educación infantil | 1 | 0.6% | 84.2% |
| Traductor/a | 1 | 0.6% | 84.8% |
| Sin claridad al respecto | 14 | 8.3% | 93.1% |
| Cualquier trabajo estable | 10 | 5.8% | 98.8% |
| Sin interés en el empleo | 2 | 1.2% | 100.0% |

En total, 168 técnicos respondieron a qué trabajo desearían desarrollar los y las jóvenes (tabla 21), específicamente, 21 jóvenes mencionaron que les gustaría trabajar como peluqueros o esteticistas (12.5%); 16 como chefs (9.5%), 15 como mecánicos (8.9%) y 13 como camareros (7.7%). Asimismo, 8 jóvenes se dedicarían a ser albañiles (4.8%) y electricistas (4.8%); 7 a ser comerciantes, publicistas o encargados de marketing (4.2%), 6 trabajarían como dependientes o vendedores de tienda o almacén (3.6%), 5 serían educadores e integradores sociales y 5 soldadores (3.0%).

Por otro lado, 4 jóvenes serían agricultores (2.4%), carpinteros (2.45), empresarios, emprendedores o administradores (2.4%) y 4 jóvenes se desempeñarían como profesionales de atención sanitaria, ejemplo, enfermeros, cuidadores de personas dependientes y médicos (2.4%). A

3 jóvenes les gustaría ser diseñadores de moda (1.8%) y jardineros (1.8%); además, a 2 jóvenes les gustaría trabajar como ingenieros (1.2%), panaderos o reposteros (1.2%) y pintores (1.2%). Ahora bien, a otros jóvenes les gustaría desempeñarse como: anillador, adiestrador canino, conductor, conserje, deportista, fotógrafo, pescador, peón de limpieza, profesor y traductor, cada uno de estos trabajos corresponde al 0.6% de la muestra. Adicionalmente, 14 jóvenes no tienen claridad frente a ello (8.3%), 10 jóvenes optarían por cualquier trabajo siempre y cuando les permita tener estabilidad económica (5.8%) y 2 jóvenes no demuestran interés en buscar empleo (1.2%).

5.4 Situación económica de los y las jóvenes

Un 65.1% de los y las jóvenes de esta muestra tiene cuenta en un banco, frente a un 28.9% que no (en un 6% de los casos se desconoce la situación del joven en ese aspecto). De igual manera, solo un 13.8% de estos jóvenes es beneficiario/a de algún tipo de prestación pública de carácter económico; un 73.4% no cuenta con ese beneficio; 4.6% se encuentra tramitándolo; en 6% de los casos no cuentan con ello, pero tienen derecho a solicitarlo; y en 2.3% de los casos se desconoce la situación del joven al respecto. La información sobre los tipos de prestación de aquellos y las jóvenes que son beneficiarios puede apreciarse en la tabla 22. De acuerdo con ello, en la mayoría de los casos se trata de Ingreso Mínimo Vital y Renta Garantizada de Ciudadanía, Renta Valenciana de Inclusión y/o Prestación por desempleo.

Tabla 22

Distribución de los tipos de prestación reportados

| Tipos de prestación | Frecuencia | Porcentaje (%) | Porcentaje acumulado (%) |
|--|------------|----------------|--------------------------|
| Ingreso Mínimo Vital y Renta Garantizada de Ciudadanía | 12 | 38.7% | 38.7% |
| Ayuda económica de inclusión social | 2 | 6.5% | 45.2% |
| Renta Valenciana de Inclusión | 4 | 12.9% | 58.1% |
| Prestaciones por ser extutelado | 1 | 3.2% | 61.3% |
| Prestación por desempleo | 4 | 12.9% | 74.2% |
| PEJO | 3 | 9.7% | 83.9% |
| Ayudas de emergencia social | 1 | 3.2% | 87.1% |
| R.G.I. Y R.A.I. por ser víctima de violencia de género | 1 | 3.2% | 90.3% |
| RMISA | 1 | 3.2% | 93.5% |

| | | | |
|--------------------------|---|------|-------|
| Salario de excarcelación | 1 | 3.2% | 96.8% |
| Se desconoce | 1 | 3.2% | 100% |

Respecto a la fecha de finalización de la prestación que están recibiendo estos jóvenes, la tabla 23 nos muestra que en una proporción importante de los casos no se cuenta con información al respecto (casi la mitad de la muestra). Para el resto de los casos, el plazo de finalización que prevalece es entre 1 y 2 años.

Tabla 23

Distribución de las respuestas en relación con la finalización de la prestación del joven

| ¿Cuándo finaliza la prestación? | Frecuencia | Porcentaje (%) | Porcentaje acumulado (%) |
|---------------------------------|------------|----------------|--------------------------|
| Menos de 6 meses | 5 | 12.5% | 12.5% |
| Entre 6 meses y menos de 1 año | 3 | 7.5% | 20% |
| Entre 1 y 2 años | 8 | 20% | 40% |
| Entre 3 y 5 años | 4 | 10% | 50% |
| Más de 5 años | 1 | 2.5% | 52.5% |
| Se desconoce | 19 | 47.5% | 100% |

Por otro lado, los técnicos indican que un 33% de esta muestra cuenta con alguna cantidad de dinero ahorrada, frente a un 50.9% que no cuenta con ello. En un 16.1% de los casos no se cuenta con información al respecto.

Figura 8

Distribución de las respuestas en relación con la presencia de problemas económicos en los y las jóvenes

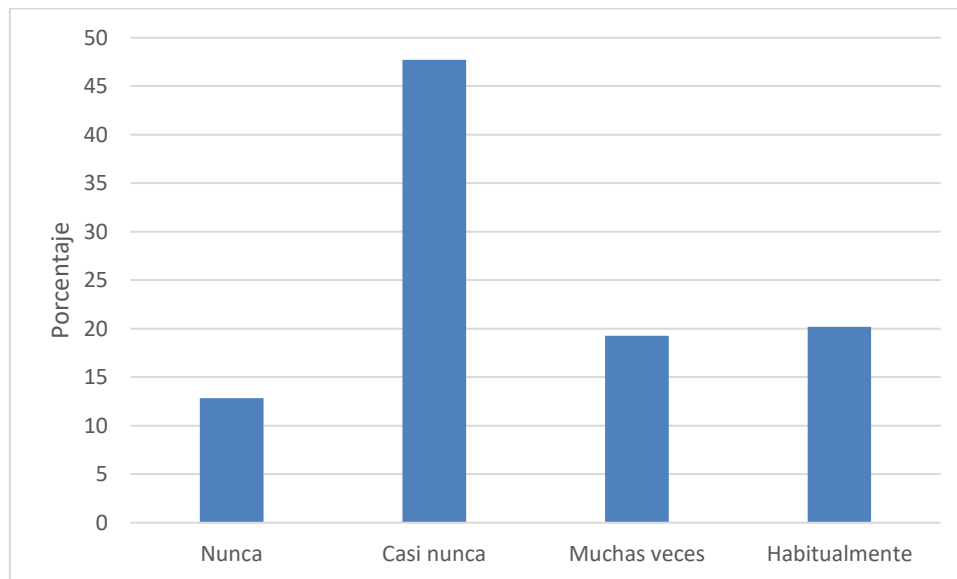

La figura 8 muestra que, cerca de la mitad de la muestra casi nunca tiene problemas económicos y 13% nunca los tienen. Sin embargo, un 39% de la muestra suelen pasar dificultades económicas muchas veces o habitualmente.

Tabla 24

Tipos de problemas económicos de los y las jóvenes

| Tipos de problemas económicos | Frecuencia | Porcentaje (%) | Porcentaje acumulado (%) |
|---|------------|----------------|--------------------------|
| Sin fuente de ingresos propios y/o sin prestaciones públicas | 34 | 31.8% | 31.8% |
| Ingresos que alcanzan netamente para cubrir necesidades básicas | 23 | 21.5% | 53.3% |
| Ingresos insuficientes, empleo informal, salarios bajos y/o precariedad laboral | 23 | 21.5% | 74.8% |
| Inadecuada gestión de las finanzas personales | 12 | 11.2% | 86.0% |
| Sin permiso de trabajo o muy reciente | 9 | 8.4% | 94.4% |
| Debe pagar multa o tiene deudas | 4 | 3.7% | 98.1% |
| Debe enviar remesas | 1 | 0.9% | 99.1% |
| Poco interés por tener empleo | 1 | 0.9% | 100.0% |

Respecto a los tipos de problemas económicos que enfrentan 107 jóvenes según los técnicos (tabla 24), 34 se relacionan con que no tienen una fuente de ingreso propio y/o prestaciones

públicas (31.8%), 23 jóvenes poseen ingresos, pero les alcanzan netamente para cubrir necesidades básicas (21.5%) y otros 23 jóvenes, tienen ingresos insuficientes debido a que no cuentan con empleo formal, no poseen un contrato laboral, sus salarios son bajos en comparación con gastos (21.5%).

Además, 12 jóvenes gestionan de forma inadecuada sus finanzas personales, no ahorran y tampoco planifica sus gastos fijos y aquellos imprevistos (11.2%); 9 jóvenes no cuentan con un empleo o buenas condiciones económicas debido a que por su situación administrativa no cuentan con el permiso necesario para ello (8.4%) y 4 jóvenes adicional a sus gastos deben responder por multas y deudas (3.7%). Por otra parte, 1 joven a pesar de recibir un salario, debe enviar remesas a sus familiares en otro país (0.9%) y 1 joven demuestra poco interés por obtener un empleo que le genere ingresos (0.9%).

Tabla 25

Otra información relevante sobre la situación laboral y económica de los y las jóvenes

| Otra información relevante sobre la situación laboral y económica | Frecuencia | Porcentaje (%) | Porcentaje acumulado (%) |
|---|------------|----------------|--------------------------|
| Situaciones negativas | | | |
| Trabajo informal y/o poco o nulos ingresos | 10 | 17.5% | 17.5% |
| Desinterés en la búsqueda de empleo y/o formación | 5 | 8.8% | 26.3% |
| No cuenta con permiso de trabajo | 5 | 8.8% | 35.1% |
| Condición compleja a nivel educativo, migratoria y de salud | 3 | 5.3% | 40.4% |
| Solicitud de prestación sin respuesta o denegación de RCG | 2 | 3.5% | 43.9% |
| Situaciones positivas | | | |
| Recursos personales, económicos y sociales para emancipación | 13 | 22.8% | 66.7% |
| Oportunidad de ahorrar, estudiar, trabajar y/o recibir prestaciones | 12 | 21.1% | 87.8% |
| En búsqueda activa de trabajo | 4 | 7.0% | 94.8% |
| Solicitud/renovación de permiso de trabajo en trámite | 3 | 5.3% | 100.0% |

Como otra información relevante al respecto de la situación laboral y económica de los y las jóvenes (tabla 25), los técnicos han señalado que, a nivel negativo, 10 jóvenes poseen un trabajo informal o sumergido que implica una serie de riesgos y les hacen más vulnerables, a partir de ello, tienen pocos o nulos ingresos económicos (17.5%). Además, 5 jóvenes demuestran desinterés y baja motivación en buscar empleo o una alternativa para formarse (8.8%); 5 jóvenes no cuentan con permiso de trabajo, lo cual radica en serias dificultades como la dependencia económica prolongada y la obstaculización de sus procesos de inserción sociolaboral (8.8%), 3 se encuentran en una situación negativa debido a un bajo nivel educativo, por ser analfabeta, tener un diagnóstico de enfermedad mental o física (5.3%) y 2 jóvenes no han recibido respuesta de su solicitud a prestaciones o esta ha sido denegada (3.5%).

En cuanto a situaciones positivas, los técnicos señalan que 13 jóvenes, cuentan con recursos personales, económicos y sociales que les permitirán su emancipación futura (22.8%), 12 jóvenes tienen oportunidades potenciales de ahorrar, estudiar, trabajar y/o recibir prestaciones (21.1%); asimismo, 4 jóvenes demuestran estar en búsqueda activa de empleo (7.0%) y 3 jóvenes han solicitado permisos de trabajo, los cuales se encuentran en trámite (5.3%).

6. FORMACIÓN DE LOS Y LAS JÓVENES

En lo que tiene que ver con el máximo nivel educativo alcanzado por los y las jóvenes de la muestra al momento de hacer la evaluación, los resultados muestran que la proporción mayor se concentra en Educación Primaria (ver tabla 26). Otro grupo de categorías con importante de frecuencia es el grado 4° ESO y el 1° y 2° Ciclo Formativo FP Básica, que en conjunto reúnen más del 30% de la muestra.

Tabla 26

Máximo nivel educativo alcanzado por los y las jóvenes

| Nivel educativo | Frecuencia | Porcentaje (%) | Porcentaje acumulado (%) |
|------------------------------|------------|----------------|--------------------------|
| Educación primaria | 47 | 21.6% | 21.6% |
| 1º ESO | 3 | 1.4% | 23% |
| 2º ESO | 6 | 2.8% | 25.7% |
| 3º ESO | 19 | 8.7% | 34.4% |
| 4º ESO | 26 | 11.9% | 46.4% |
| 1º Ciclo Formativo FP Básica | 23 | 10.6% | 56.9% |
| 2º Ciclo Formativo FP Básica | 27 | 12.4% | 69.3% |

| | | | |
|--------------------------------|----|-------|-------|
| 1º Ciclo Formativo Grado Medio | 13 | 6% | 75.3% |
| 2º Ciclo Formativo Grado Medio | 11 | 5% | 80.3% |
| 1º Ciclo Formativo FP Superior | - | - | 80.3% |
| 2º Ciclo Formativo FP Superior | - | - | 80.3% |
| 1º Bachillerato | 2 | 0.9% | 81.2% |
| 2º Bachillerato | 12 | 5.5% | 86.7% |
| 1º Estudio de Grado | 1 | 0.5% | 87.2% |
| 2º Estudio de Grado | 1 | 0.5% | 87.7% |
| 3º Estudio de Grado | 1 | 0.5% | 88.1% |
| 4º Estudio de Grado | - | - | 88.1% |
| Se desconoce | 26 | 11.9% | 100% |

De acuerdo con la información suministrada, un 50% de los y las jóvenes de la muestra se encontraban estudiando, frente a un 49% que no lo estaban. En dos casos (1%) no se contaba con información al respecto. Las tablas 13 y 14 muestran en detalle la distribución de las respuestas dadas por los técnicos a la pregunta ¿Qué están estudiando actualmente? En la tabla 27 se desglosan las principales categorías ofrecidas en el cuestionario y allí puede observarse un porcentaje importante que se agrupa en la categoría “otro”.

Tabla 27

Distribución de las respuestas a la pregunta ¿Qué están estudiando actualmente los y las jóvenes?

| Nivel educativo | Frecuencia | Porcentaje (%) | Porcentaje acumulado (%) |
|--------------------------------|------------|----------------|--------------------------|
| 1º ESO | 2 | 1.8% | 1.8% |
| 3º ESO | 1 | 0.9% | 2.7% |
| 4º ESO | 6 | 5.5% | 8.2% |
| 1º CICLO FORMATIVO FP BÁSICA | 7 | 6.4% | 14.6% |
| 2º CICLO FORMATIVO FP BÁSICA | 15 | 13.8% | 28.4% |
| 1º CICLO FORMATIVO GRADO MEDIO | 7 | 6.4% | 34.8% |
| 2º CICLO FORMATIVO GRADO MEDIO | 7 | 6.4% | 41.2% |
| 1º CICLO FORMATIVO FP SUPERIOR | 3 | 2.8% | 44% |
| 2º CICLO FORMATIVO FP SUPERIOR | 1 | 0.9% | 44.9% |
| 1º BACHILLERATO | 1 | 0.9% | 45.8% |
| 2º BACHILLERATO | 1 | 0.9% | 46.8% |
| 1º ESTUDIO DE GRADO | 1 | 0.9% | 47.7% |
| 3º ESTUDIO DE GRADO | 1 | 0.9% | 48.6% |
| Se desconoce | 1 | 0.9% | 49.5% |
| Otro | 55 | 50.5 | 100% |

En la tabla 28 se describen en detalle los diferentes cursos o formaciones que fueron reportados por los técnicos. Aunque se observa una amplia diversidad, las áreas de idiomas, cocina, hostelería, almacenamiento, jardinería y peluquería acaban concentrando más de la mitad de los cursos que realizan los y las jóvenes.

Tabla 28

Distribución de las respuestas para la categoría “otro”

| Otros cursos | Frecuencia | Porcentaje (%) | Porcentaje acumulado (%) |
|--|------------|----------------|--------------------------|
| Idiomas (castellano, catalán) | 8 | 14,8% | 14,8% |
| Ayudante de cocina/cocina | 6 | 11,1% | 25,9% |
| Hostelería | 4 | 7,4% | 33,3% |
| Almacenamiento | 4 | 7,4% | 40,7% |
| Jardinería | 4 | 7,4% | 48,1% |
| Peluquería | 4 | 7,4% | 55,5% |
| Mecánica | 3 | 5,6% | 61,1% |
| Fontanería | 2 | 3,7% | 64,8% |
| Mantenimiento de edificios | 2 | 3,7% | 68,5% |
| Integración social | 2 | 3,7% | 72,2% |
| Técnico en instalación y amueblamiento | 1 | 1,9% | 74,1% |
| Operario de logística interna | 1 | 1,9% | 75,9% |
| Camarero | 1 | 1,9% | 77,8% |
| Tanatopraxia | 1 | 1,9% | 79,6% |
| Soldadura | 1 | 1,9% | 81,5% |
| Vigilante | 1 | 1,9% | 83,3% |
| Marketing | 1 | 1,9% | 85,2% |
| Carrocería | 1 | 1,9% | 87,0% |
| Carpintería | 1 | 1,9% | 88,9% |
| Ingeniería civil | 1 | 1,9% | 90,7% |
| Alfabetización | 1 | 1,9% | 92,6% |
| Informática | 1 | 1,9% | 94,4% |
| Mantenimiento y montaje | 1 | 1,9% | 96,3% |
| Electricidad | 1 | 1,9% | 98,1% |
| Instalador de pladur | 1 | 1,9% | 100% |

De acuerdo con las respuestas de los técnicos, el 74% de los y las jóvenes de la muestra considera que estudiar es importante para su vida, frente a un 17% que considera lo contrario. En un 8% de los casos se desconoce cuál es la opinión del joven al respecto.

Tabla 29

Razones de los y las jóvenes de considerar que estudiar es importante

| Razones de considerar que estudiar es importante | Frecuencia | Porcentaje (%) | Porcentaje acumulado (%) |
|--|------------|----------------|--------------------------|
| Mejorar condiciones económicas o administrativas, y acceder al mercado laboral | 93 | 69.4% | 69.4% |
| Aprender, conocer a otras personas, crecer personal y profesionalmente | 24 | 17.9% | 87.3% |
| Lograr la independencia, ayudara a la familia, mejorar calidad de vida y cumplir metas | 17 | 12.7% | 100.0% |

De 134 personas que consideran importante estudiar para su vida y respondieron a las razones en ello (tabla 29), 93 jóvenes consideran que estudiar les ayudara a conseguir el trabajo que desean o les apasiona, acceder a un sector de ganancias mayores en el mercado laboral, así como mejorar sus condiciones económicas, lograr solucionar su situación administrativa y regularizarse en el país (69.4%). De igual modo, 24 jóvenes piensan que estudiar es fundamental para aprender, ampliar conocimientos, conocer a otras personas, ampliar redes sociales, crecer personal y profesionalmente (17.9%). Por último, 17 jóvenes señalan que estudiar les permite a mediano y largo plazo lograr la independencia, mejorar su calidad de vida y cumplir metas, así, ayudarle a sus familiares con recursos económicos y tener estabilidad emocional-familiar (12.7%).

Así mismo, un 43% de los y las jóvenes evaluados piensa seguir estudiando en el futuro, mientras que un 17% no, 33% no saben, y en 8% de los casos se desconoce cuál es la posición del joven al respecto.

Tabla 30

Intereses educativos de los y las jóvenes

| Intereses educativos de los y las jóvenes | Frecuencia | Porcentaje (%) | Porcentaje acumulado (%) |
|---|------------|----------------|--------------------------|
| Idiomas, alta cocina, restauración y/o hostelería | 13 | 17.1% | 17.1% |
| Mecánica y/o electricidad | 11 | 14.5% | 31.6% |
| Estética, belleza y peluquería | 6 | 7.9% | 39.5% |

| | | | |
|--|----|-------|--------|
| Física, matemática, ingeniería, diseño gráfico y/o tecnología | 6 | 7.9% | 47.4% |
| Integración, educación, trabajo social y/o psicología | 4 | 5.3% | 52.7% |
| Comercio, marketing y ventas | 4 | 5.3% | 58.0% |
| Medicina, cuidado de personas, sanidad y salud | 3 | 3.9% | 61.9% |
| Administración, contabilidad y finanzas | 2 | 2.6% | 64.5% |
| Magisterio educación infantil | 2 | 2.6% | 67.1% |
| Atención integral a la infancia y a personas en situación de dependencia | 1 | 1.3% | 68.4% |
| Fontanería y albañilería | 1 | 1.3% | 69.7% |
| Panadería y repostería | 1 | 1.3% | 71.0% |
| Diseño de moda | 1 | 1.3% | 72.3% |
| Filología hispánica | 1 | 1.3% | 73.6% |
| Auxiliar de vuelo | 1 | 1.3% | 74.9% |
| Sin claridad al respecto | 10 | 13.2% | 88.1% |
| Culminar ESO | 5 | 6.6% | 94.7% |
| Se desconoce | 4 | 5.3% | 100.0% |

En el futuro, les gustaría estudiar en diversas áreas (tabla 30), según los técnicos 13 estarían interesados en estudiar idiomas, alta cocina, restauración, hostelería y turismo (17.1%); 11 jóvenes en estudiar mecánica y electricidad (14.5%); 6 jóvenes estética, belleza y peluquería (7.9%); 6 jóvenes optarían por física, matemática, ingeniería, diseño o tecnología (7.9%); 4 estudiarían integración, educación, trabajo social o psicología (5.3%) y 4 elegirían estudiar comercio, marketing y ventas (5.3%). Además, 3 están interesados en medicina, cuidado de personas, sanidad y salud (3.9%), 2 en administración, contabilidad y finanzas (2.6%), 2 en realizar un magisterio de educación infantil (2.6%).

Con frecuencias muy bajas (tan solo 1 joven) informan que les gustaría estudiar: atención integral a la infancia y a personas en situación de dependencia (1.3%), fontanería y albañilería (1.3%), panadería y repostería (1.3%), diseño de modas (1.3%), filología hispánica (1.3%) y auxiliar de vuelo (1.3%). Por otra parte, en 10 casos los y las jóvenes no saben puntualmente que haría o qué estudio elegirían (13.2%), 5 personas quisieran terminar la ESO (6.6%) y en 4 casos, se desconoce esta información (5.3%).

7. SALUD DE LOS Y LAS JÓVENES

En lo que tiene que ver con la salud de los y las jóvenes, se indagó por la presencia de enfermedades graves o crónicas en la muestra. Ante lo cual, los técnicos indicaron que solo un 6,4% (n=14) tienen este tipo de enfermedades, un 91,3% no las padecen, y en 2,3% de los casos se desconoce la situación del joven en este aspecto.

Tabla 31

Tipos de enfermedades crónicas que padecen los y las jóvenes

| Tipos de enfermedades crónicas | Frecuencia | Porcentaje (%) | Porcentaje acumulado (%) |
|--------------------------------|------------|----------------|--------------------------|
| Enfermedades físicas | 8 | 57.1% | 57.1% |
| Enfermedades mentales | 4 | 28.6% | |
| Sin diagnóstico | 1 | 7.1% | |
| Enfermedad física y mental | 1 | 7.1% | 100.0% |

Los técnicos respecto al tipo de enfermedades graves y crónicas que presentan los y las jóvenes (tabla 31), señalan que, 8 tienen enfermedades físicas como trastornos de la piel, ETS, enfermedad autoinmune, obesidad, hipertensión, tuberculosis ósea, síndrome de Wolff-Parkinson-White y sinusitis (57.1%). Asimismo, 4 jóvenes padecen enfermedades mentales como ansiedad, depresión, trastorno afectivo emocional, psicosis, alcohólico-fetal y posible trastorno límite de la personalidad (28.6%). Adicional, 1 joven aún no cuenta con diagnóstico puntual, pero tiene constantes dolores de estómago (7.1%) y 1 padece diagnóstico de angioedema y esquizofrenia.

De los 14 casos reportados como enfermedades graves o crónicas, 10 de ellos (71,4%) reciben asistencia sanitaria de forma regular, frente a un 28,6% que no, es decir, los 4 casos restantes. Entre quienes reciben dicha asistencia, un 40% tiene acceso cuando lo requiere, 30% recibe asistencia más de una vez por mes, 20% una vez por año y 10% una vez cada cuatro o seis meses. Dicha asistencia sanitaria está cubierta por la Seguridad Social en 8 de los casos (80%), en un caso no (10%) y en el caso restante no se obtuvo respuesta.

En relación con la presencia de discapacidades o diversidad funcional, los técnicos reportaron tres casos (1,4%), y en 6 casos (2,8%) indicaron no tener información al respecto. De estos tres casos, dos se tratan de discapacidad física y una es psíquica. Respecto al grado de

discapacidad, en uno de los casos es de menos del 33%, en otro caso es de más del 33% y en el caso restante no se cuenta con información al respecto.

De igual manera, los técnicos reportaron que un 11,5% de los y las jóvenes de la muestra se encontraban recibiendo algún tipo de atención psicológica o psiquiátrica, frente a un 74,3% que no lo estaban; en un 12,4% de los casos se reportó que no, pero que sería importante contar con ese tipo de atención, y en 1,8% de los casos se desconoce la situación del joven en este aspecto.

7.1 Consumo de sustancias

En este tema, los técnicos indicaron que un 65,1% de los y las jóvenes no consume ningún tipo de sustancia psicoactiva, frente a un 21,1% que sí lo hacen, y en un 13,8% de los casos no se cuenta con información. Las figuras 9, 10 y 11 muestran una caracterización del consumo de tres de las sustancias más reportadas por los técnicos: tabaco, alcohol y marihuana.

Figura 9

Caracterización del consumo de tabaco entre los y las jóvenes que lo consumen

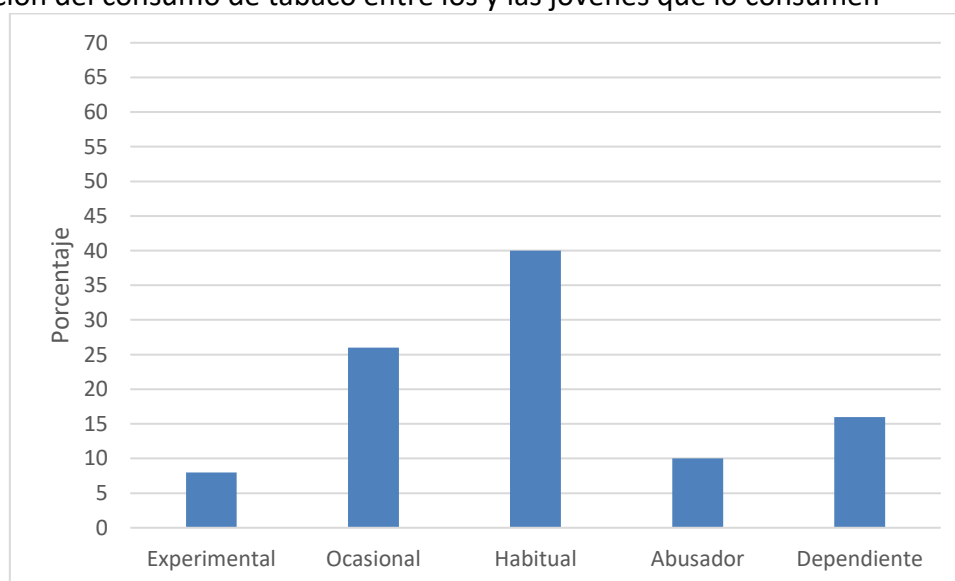

Respecto al consumo de tabaco (figura 9) se puede observar que en la mayoría de los casos los técnicos refieren que el consumo de los y las jóvenes de la muestra es habitual u ocasional (66% entre las dos categorías), con una concentración mayor en la categoría “habitual”. Al comparar las tres figuras (9, 10 y 11) puede observarse que en la categoría que describe del consumo como “dependiente”, la sustancia que presenta una mayor proporción es el tabaco. En el caso del alcohol, el principal repunte está en la categoría “ocasional” (ver figura 10).

Figura 10

Caracterización del consumo de alcohol entre los y las jóvenes que lo consumen

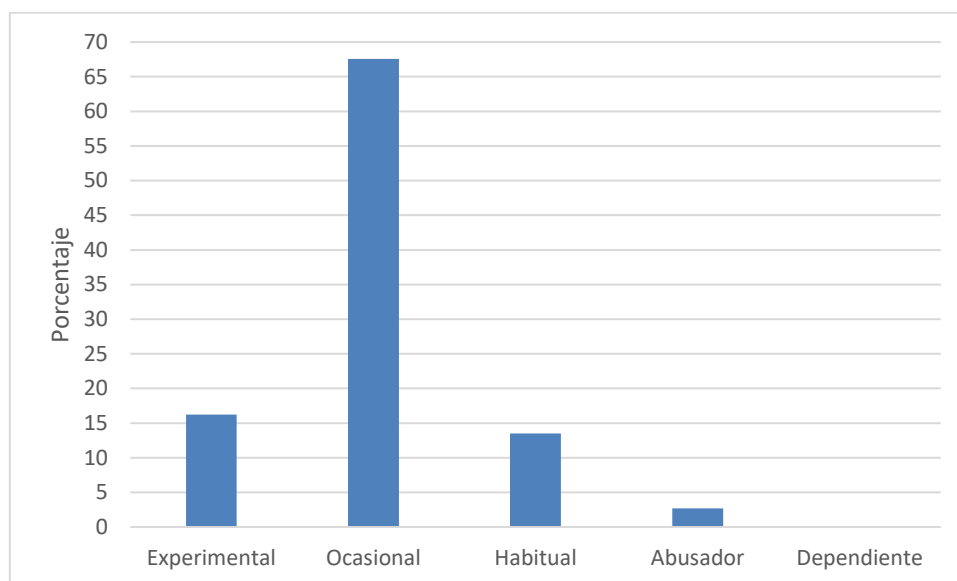

En la figura 11 puede apreciarse que, para el consumo de marihuana, las respuestas se concentran también en las categorías “ocasional” y “habitual” (66%), así como sucedió en el caso del tabaco; sin embargo, la proporción de consumo catalogado como abusivo es mayor, comparada con las gráficas de alcohol y tabaco.

Figura 11

Caracterización del consumo de marihuana entre los y las jóvenes que la consumen

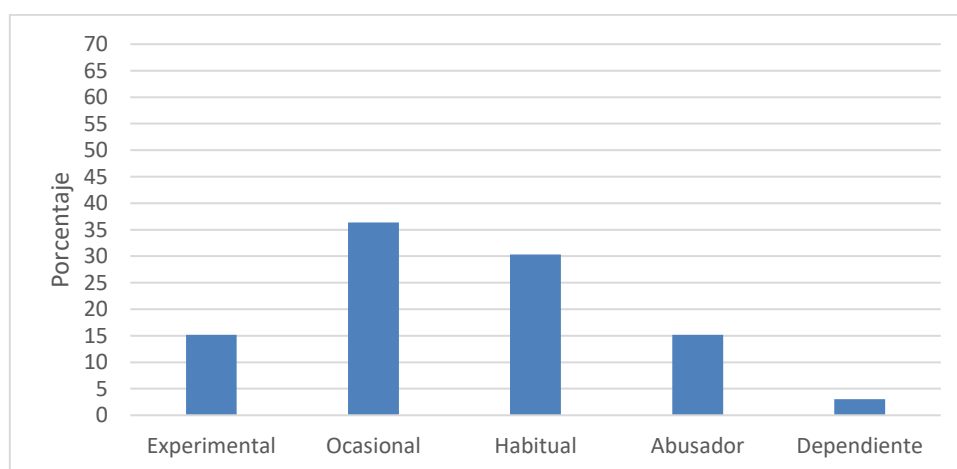

Respecto al consumo de heroína y otros opiáceos, los técnicos reportaron 12 casos: tres de ellos experimentales (25%), 3 ocasionales (25%), dos habituales (16,7%), dos abusadores (16,7%) y

dos dependientes (16,7%). En el caso de la cocaína, anfetaminas, crack y otros estimulantes, fueron reportados 5 casos: tres de ellos experimentales (60%), uno ocasional (20%) y uno abusador (20%). Además, fueron informados tres casos de consumo de pegamento e inhalantes, dos de ellos ocasionales (66,7%) y uno experimental (33,3%).

Para el caso del éxtasis y otras drogas de diseño, los datos mostraron dos casos: uno experimental y uno ocasional. Finalmente, en lo que tiene que ver con el LSD y otros alucinógenos, se reportó un único caso de consumo experimental.

Tabla 32

Otra información relevante sobre la salud de los y las jóvenes

| Otra información relevante sobre salud | Frecuencia | Porcentaje (%) | Porcentaje acumulado (%) |
|--|------------|----------------|--------------------------|
| Antecedentes de consumo de sustancias psicoactivas | 7 | 25.0% | 25.0% |
| Derivación a centro de salud o recursos sociales | 7 | 25.0% | 50.0% |
| Necesidad de recibir atención en salud mental y física | 7 | 25.0% | 75.0% |
| Asistencia a tratamiento terapéutico y psiquiátrico | 4 | 14.3% | 89.3% |
| Dificultades de consumo de sustancias | 2 | 7.1% | 96.4% |
| Joven en situación de calle | 1 | 3.6% | 100.0% |

Respecto a otra información relevante sobre la salud de los y las jóvenes (tabla 32), los técnicos señalan que 7 jóvenes tienen antecedentes de consumo de sustancias como marihuana, hachís y otros inhalantes (25.0%); 7 jóvenes han sido derivados a centros de salud y otros recursos sociales como medida complementaria al programa, puesto que se requiere una valoración detallada para un diagnóstico y posterior tratamiento, posiblemente por discapacidad cognitiva, enfermedad mental, consecuencias en movilidad por lesión en pierna (25.0%). En ese sentido, otros 7 jóvenes, aunque no han sido derivados propiamente hablando, sí que requieren recibir atención en salud mental y física para garantizar medicamentos, iniciar proceso de reasignación de sexo, llevar a cabo tratamiento por lesiones autolíticas, dificultades con el sueño y operaciones pendientes, además, en un caso al solicitar apoyo psicológico la respuesta no ha sido positiva (25.0%)

Igualmente, 4 jóvenes actualmente asisten a tratamiento terapéutico y psiquiátrico (14.3%); 2 presentan dificultades por consumo de sustancias psicoactivas, lo cual conlleva un seguimiento intensivo para que los y las jóvenes superen esta problemática (7.1%). Por otra parte, 1 joven se encuentra en situación de calle, aspecto que le deja vulnerable ante el consumo y otros riesgos en salud (3.6%).

8. OCIO DE LOS Y LAS JÓVENES

En cuanto a las actividades de ocio destacadas realizadas por los/las jóvenes (tabla 33), se menciona que 65 se reúnen con amigos, comparten con sus parejas e interactúan o se comunican por redes sociales con otras personas (29.8%). De igual forma, 49 jóvenes realizan deporte (22.5%); 27 jóvenes gustan de escuchar música y radio (12.4%); 23 ven televisión, usan el ordenador, el móvil y video-juegos (10.6%); 18 realizan actividades culturales, van a cine, conciertos, teatros o a bailar (8.3%); a 12 jóvenes les gusta leer y aprender idiomas o temas nuevos (5.5%) y a 7 jóvenes les gusta viajar, pasear o ir a la playa (3.2%). Además, frente a 14 jóvenes esto se desconoce (6.4%) y 3 jóvenes respondieron que ninguna actividad en especial (1.3%).

Tabla 33

Actividades de ocio realizadas por el/la joven

| Actividades de ocio realizadas por jóvenes | Frecuencia | Porcentaje (%) | Porcentaje acumulado (%) |
|---|------------|----------------|--------------------------|
| Reunirse con amigos y pareja e interactuar o comunicarse por redes sociales | 65 | 29.8% | 29.8% |
| Hacer deporte | 49 | 22.5% | 52.3% |
| Escuchar música y radio | 27 | 12.4% | 64.7% |
| Ver la televisión, jugar video-juegos y usar el ordenador o móvil | 23 | 10.6% | 75.3% |
| Ir a actividades culturales, al cine, conciertos o al teatro o ir a bailar | 18 | 8.3% | 83.6% |
| Leer, estudiar o practicar idiomas | 12 | 5.5% | 89.1% |
| Viajar, pasear e ir a la playa | 7 | 3.2% | 92.3% |
| Ninguna en especial | 14 | 6.4% | 98.7% |

| | | | |
|--------------|---|------|--------|
| Se desconoce | 3 | 1.3% | 100.0% |
|--------------|---|------|--------|

Frente a otra información relevante sobre el ocio en jóvenes (tabla 34), se señala que 7 jóvenes consideran que su ocio es limitado y poseen escasas redes sociales, en un par de casos existe la necesidad de ampliar redes sociales, y en otros, existen limitaciones en las actividades debido a enfermedades y/o lesiones (53.8%); en 2 casos, los técnicos refieren que estos jóvenes pueden tener una adicción a redes sociales puesto que a diario pasan mucho tiempo en el móvil u ordenador (15.4%). Además, respecto a aspectos positivos, se ha señalado que 2 jóvenes tienen una gran afición por la lectura y el deporte (15.4%) y 2 jóvenes tienen tiempo de calidad y realizan actividades de ocio adecuadas y potenciales para su desarrollo personal (15.4%).

Tabla 34

Otra información relevante sobre el ocio del joven

| Otra información relevante sobre ocio | Frecuencia | Porcentaje (%) | Porcentaje acumulado (%) |
|--|------------|----------------|--------------------------|
| Ocio limitado y escasas redes sociales | 7 | 53.8% | 53.8% |
| Adicción a redes sociales | 2 | 15.4% | 69.2% |
| Afición a la lectura y/o deporte | 2 | 15.4% | 84.6% |
| Tiempo y actividades de ocio adecuadas | 2 | 15.4% | 100.0% |

9. PROCESO DE INTERVENCIÓN EN LA FASE DE SEGUIMIENTO DEL PROYECTO ACOMPAÑA

En relación con las áreas del PPV que se están trabajando con el/la joven, las más frecuentes tienen que ver con integración laboral y gestión económica, competencias personales y formación (ver tabla 35). De otro lado, las menos trabajadas están relacionadas con familia, grupos de iguales y redes sociales. En esta pregunta, era posible seleccionar varias opciones.

Tabla 35

Distribución de las áreas del PPV trabajadas con los y las jóvenes

| Áreas del PPV trabajadas | Frecuencia | Porcentaje (%) | Porcentaje acumulado (%) |
|--------------------------|------------|----------------|--------------------------|
| Competencias personales | 156 | 16.4% | 16.4% |
| Vivienda y alojamiento | 94 | 9.9% | 26.3% |

| | | | |
|---|-----|-------|-------|
| Familia | 41 | 4.3% | 30.6% |
| Grupo de iguales Redes sociales | 56 | 5.9% | 36.5% |
| Formación | 128 | 13.4% | 49.9% |
| Integración laboral y gestión económica | 169 | 17.8% | 67.7% |
| Salud | 77 | 8.1% | 75.7% |
| Ocio y tiempo libre | 94 | 9.9% | 85.6% |
| Administrativa y jurídica | 137 | 14.4% | 100% |

Al indagar por el tipo de acciones realizadas por los técnicos con el/la joven en su proceso de acompañamiento, el mayor porcentaje es facilitar información social - laboral y educativa, información y orientación jurídica, y dar acompañamiento a los recursos del entorno - tanto jurídicos como sociales - laborales y educativos (ver tabla 36). Adicionalmente, las acciones menos frecuentes tienen que ver con facilitar información y orientación psicológica y con la entrega de bienes y materiales que faciliten la emancipación. En esta pregunta era posible seleccionar varias opciones.

Tabla 36

Distribución de las acciones realizadas durante el proceso de acompañamiento

| Acciones realizadas con el/la joven en su proceso de acompañamiento | Frecuencia | Porcentaje (%) | Porcentaje acumulado (%) |
|--|-------------------|-----------------------|---------------------------------|
| Facilitar información y orientación jurídica | 147 | 11.9% | 11.9% |
| Facilitar información y orientación psicológica | 77 | 6.3% | 18.2% |
| Facilitar información social - laboral y educativa | 187 | 15.2% | 33.3% |
| Facilitar la obtención de documentación administrativa | 131 | 10.6% | 44% |
| Facilitar información y derivación a los recursos y servicios pertinentes | 130 | 10.6% | 54.5% |
| Acompañamiento a los recursos del entorno - tanto jurídicos como sociales - laborales y educativos | 142 | 11.5% | 66% |
| Búsqueda y propuesta de talleres formativos/recursos educativos | 126 | 10.2% | 76.3% |
| Búsqueda y propuesta de actividades de ocio y tiempo libre | 102 | 8.3% | 84.5% |
| Entrega de bienes y materiales que faciliten su emancipación | 86 | 7% | 91.5% |

| | | | |
|--|-----|------|------|
| Promoción de habilidades que promuevan el funcionamiento social adaptativo - la responsabilidad y la autonomía | 104 | 8.4% | 100% |
|--|-----|------|------|

En cuanto al tipo de formación realizada por el/la joven en el marco de su PPV, la tabla 37 muestra que los más frecuentes tienen que ver con competencias pre-laborales, capacitaciones profesionales y habilidades sociales.

Tabla 37

Distribución de la formación realizada por el joven en el PPV

| Formación realizada en el marco del PPV | Frecuencia | Porcentaje (%) | Porcentaje acumulado (%) |
|---|------------|----------------|--------------------------|
| Competencias pre-laborales | 169 | 28,5% | 28,5% |
| Capacitaciones profesionales | 143 | 24,2% | 52,7% |
| Competencias digitales | 67 | 11,3% | 64% |
| Habilidades domésticas | 83 | 14% | 78% |
| Habilidades sociales | 130 | 22% | 100% |

La figura 12 muestra las valoraciones otorgadas por los técnicos para el nivel de competencia adquirido por el/la joven en relación a diferentes áreas. Para ello, fue utilizada una escala de 1 a 4 (siendo 1 muy bajo y 4 muy alta). Como puede observarse, las competencias mejor valoradas fueron el aprendizaje del idioma y las habilidades sociales. Llama la atención que una de las áreas con mayor concentración en los niveles bajo y muy bajo tiene que ver con las competencias digitales de los y las jóvenes.

Figura 12

Porcentajes para los niveles de competencia adquiridos por el/la joven en diferentes áreas

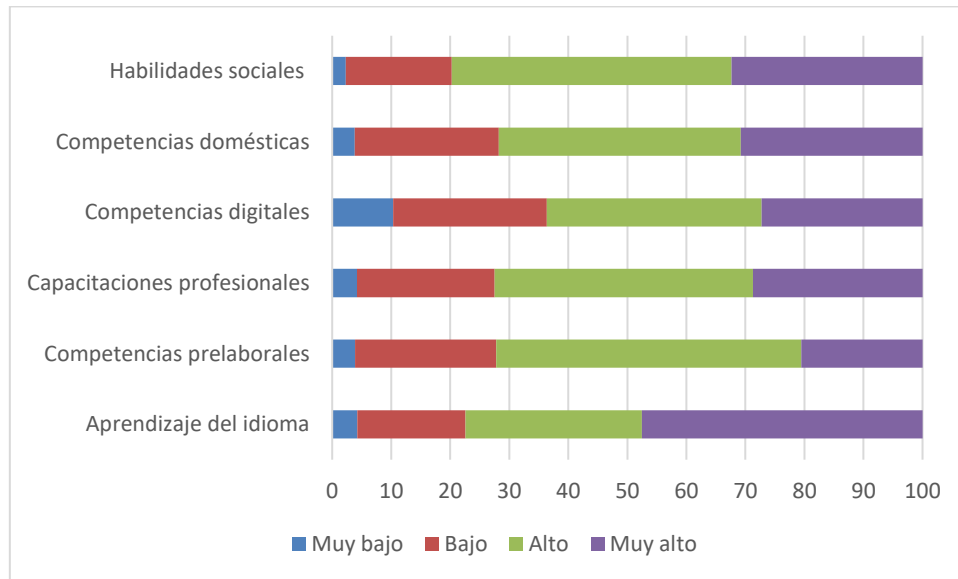

Los técnicos indicaron que un 31,7% de los y las jóvenes ha sido derivado a algún recurso/programa interno de CRE. La distribución de estos recursos puede apreciarse en la tabla 38.

Tabla 38
Recurso/programa interno del que derivan a los/las jóvenes

| Recurso/programa interno de derivación | Frecuencia | Porcentaje (%) | Porcentaje acumulado (%) |
|--|------------|----------------|--------------------------|
| Programas de formación, ocupación y plan de empleo | 36 | 52.2% | 52.2% |
| Programas de apoyo psicosocial, socioeducativo y jurídico | 16 | 23.2% | 75.4% |
| Programa de acogida, casas de campo y/o piso de emancipación | 13 | 18.8% | 94.2% |
| Programas de voluntariado | 3 | 4.3% | 98.5% |
| Programa atención drogodependiente | 1 | 1.5% | 100.0% |

En total 69 jóvenes fueron derivados de otros recursos, en este caso a nivel interno, 36 se encontraban en programas de formación, ocupación y plan de empleo (52.2%); 16 jóvenes recibían apoyo psicosocial, socioeducativo y jurídica, de estos, la mayoría del Centro Joven Cruz Roja y/o de programas dirigidos a inmigrantes (23.2%) y 13 jóvenes se encontraban en programas de acogida, casas de campo y/o piso de emancipación (18.8%). Adicional, 3 jóvenes hacían parte del voluntariado (4.3%) y 1 joven está en programa de atención como drogodependiente (1.5%). De igual forma, como otro recurso de derivación se encuentran: programas para el empoderamiento y participación de las mujeres.

Por otro lado, los datos indican que 24,3% de los y las jóvenes ha sido derivados por algún programa externo de CRE. La tabla 39 muestra los principales recursos externos involucrados.

Tabla 39

Recurso/programa externo del que derivan a los/las jóvenes

| Recurso/programa externo de derivación | Frecuencia | Porcentaje (%) | Porcentaje acumulado (%) |
|--|------------|----------------|--------------------------|
| Asociaciones, fundaciones y otros prestadores de servicios | 37 | 69.8% | 69.8% |
| Centros de Protección a Menores, Centros de Acogida Integral y Servicios sociales comunitarios | 16 | 30.2% | 100.0% |

Ahora bien, a nivel externo ha sido señalado que los y las jóvenes en su mayoría son derivados por recursos y/o programas externos, específicamente, 37 jóvenes participaban en asociaciones y fundaciones como: Asociación Azarbe, Fundación Diagrama, Fundación Rais, Caritas Diocesana, Alendoy, BRUMAS, CODENAF, Fundación Transición, Asociación creando huellas, entre otros (69.8%). Además, 16 jóvenes son derivados de CPM, centros de acogida y otros servicios sociales-comunitarios (30.2%). Asimismo, como recurso externo adicional, los técnicos reportan la escuela de hostelería de Caritas.

Adicionalmente, se les solicitó a los técnicos que valoraran el proceso del joven en diferentes áreas, por ejemplo, el nivel de implicación en la construcción de su itinerario o su grado de compromiso social. La figura 13 resume las valoraciones otorgadas, en una escala de 1 a 4, siendo 1 inadecuado y 4 muy adecuado. Allí puede evidenciarse que uno de los aspectos mejor valorados por los técnicos tiene que ver con la implicación de los y las jóvenes en la construcción de su itinerario, así como la participación del joven en la toma de decisiones personales y el grado de responsabilidad. Por el contrario, las áreas que recibieron valoraciones más bajas están relacionadas con la identidad comunitaria y el compromiso social.

Figura 13

Porcentajes para las valoraciones otorgadas por los técnicos en diferentes aspectos

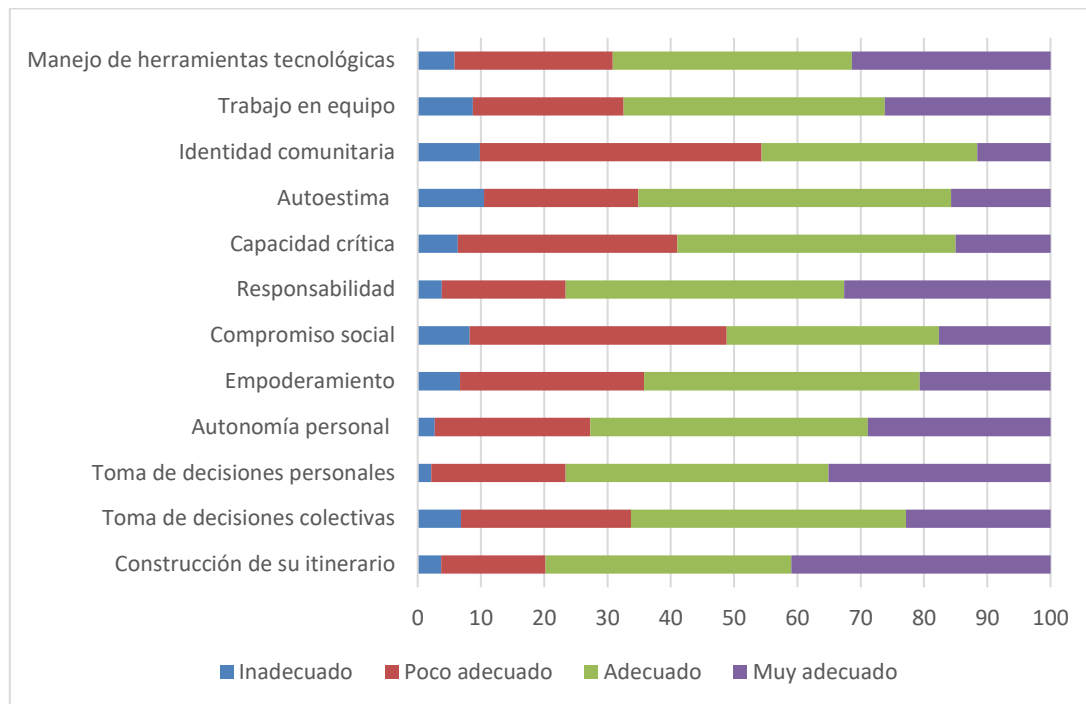

Finalmente, los técnicos reportaron el grado de riesgo del joven en el momento de la evaluación, indicando que en un 75,7% éste disminuyó, en 17% de los casos se mantuvo, en 5% se incrementó, y 2,3% de los y las jóvenes se encontraban en situación de exclusión.

Tabla 40

Expectativas sobre el apoyo y acompañamiento en el Proyecto
Expectativas de los y las jóvenes sobre el Proyecto

| Expectativas sobre el apoyo y acompañamiento en el proyecto | Frecuencia | Porcentaje (%) | Porcentaje acumulado (%) |
|--|------------|----------------|--------------------------|
| Acompañamiento integral | 96 | 43.8% | 43.8% |
| Formación e inserción laboral para la independencia | 57 | 26.0% | 69.8% |
| Orientación y representación en trámites administrativos para regularización | 43 | 19.6% | 89.4% |
| Ampliación de redes sociales e integración socio-cultural | 6 | 2.7% | 92.1% |
| Apoyo para aprender idioma castellano | 5 | 2.3% | 94.4% |
| Necesidad de figura de referencia | 5 | 2.3% | 96.7% |
| Seguimiento posterior a la salida del proyecto | 5 | 2.3% | 99.0% |
| No sabe | 2 | 1.0% | 100.0% |

Como expectativa sobre el apoyo en el proyecto Acompaña, los técnicos han señalado que 96 jóvenes esperan recibir un acompañamiento integral, el cual implique orientaciones jurídico-administrativas, apoyo psicológico, socioeducativo y emocional, formación e inserción sociolaboral, tener un alojamiento y mejora de condiciones médico-sanitaria, habitacionales y económicas (43.8%). Adicional, 57 jóvenes esperan que el acompañamiento les permita formarse y acceder al mercado laboral, encontrar un mejor empleo y tener estabilidad económica (26.0%) -Ver tabla 40-.

También, destacan que 43 jóvenes tienen la expectativa de recibir una orientación y representación en trámites administrativos para regularización, incluyendo solicitudes y renovaciones de TIE, permisos, pasaporte y nacionalidad (19.6%). Asimismo, 6 jóvenes consideran que sería relevante poder ampliar redes sociales e integrarse social y culturalmente (2.7%) y 5 jóvenes que han migrado de diferentes países piensan que es importante recibir apoyo para aprender y mejorar sus habilidades en el idioma castellano para adaptarse y encontrar trabajo (2.3%). En tal sentido, se menciona que 5 jóvenes deberían tener figuras de referencia que les puedan apoyar de forma más cercana (2.3%); 5 jóvenes consideran que es primordial recibir un acompañamiento durante y después a la salida del proyecto (2.3%) y 2 jóvenes no tienen claras sus expectativas al respecto (1.0%).

Adicionalmente, se pidió a los técnicos que usaran una escala de 1 a 4 (siendo 1 nada y 4 mucho) para indicar si las expectativas expresadas por el joven sobre el proyecto Acompaña coincidían con su demanda real. En 42,2% de los casos, los técnicos asignaron un valor de 4; para un 48,2% asignaron un valor de 3; en un 8,3% de los casos atribuyeron un valor de 2 y, finalmente, para un 1,4% de los y las jóvenes, un valor de 1. Esto muestra que, en la gran mayoría de los casos, los técnicos consideran que existe coincidencia entre ambas situaciones: las expectativas del joven y su demanda real.

Asimismo, los técnicos valoraron, mediante una escala de 1 a 4, siendo 1 baja y 4 alta, la intensidad que requiere la intervención a realizar con el joven. Los valores se distribuyeron así: en 28,9% de los casos el valor asignado fue 4; para 45% de los casos el valor designado fue 3; en 25,2% de los casos el valor fue 2; y en un 0,9% de los casos se asignó valor igual a 1. De esta forma, la mayor parte de las intervenciones (aproximadamente 74%), según el criterio de los técnicos, requieren una intensidad significativa.

También en una escala de 1 a 4, siendo 1 bajo y 4 alto, los técnicos evaluaron el grado de adherencia del joven al proyecto Acompaña. Los valores se distribuyeron de la siguiente manera:

cuatro para un 32,1% de los y las jóvenes, tres para 46,8% de los casos, dos para 17,9% de los y las jóvenes y uno para el 3,2% de los casos. Esto indica que, la mayoría de los y las jóvenes tienen un grado de adherencia importante, pues alrededor de un 79% de ellos fueron ubicados en las categorías más altas.

Los técnicos indicaron también que, en un 39,7% de los casos se ha realizado planificación de actuaciones; con 26,8% de los y las jóvenes se llevó a cabo evaluación de trayectoria; 16,7% tienen pronóstico y con 16,7% de los y las jóvenes se ha llevado a cabo elaboración de hipótesis.

Finalmente, los técnicos reportaron que con un 56% de los y las jóvenes se ha realizado proyección de escenarios futuros, con diferentes trayectorias posibles; sin embargo, también indicaron que en un 44% de los casos esto no se ha hecho.

Tabla 41

Distribución de los escenarios proyectados

| Escenarios proyectados más probables | Frecuencia | Porcentaje (%) | Porcentaje acumulado (%) |
|---|-------------------|-----------------------|---------------------------------|
| Escenarios favorables | | | |
| Inserción laboral y estabilidad económica | 46 | 46.5% | 46.5% |
| Continuidad de procesos formativos y psico-emocional | 15 | 15.2% | 61.7% |
| Mejora de situación administrativa | 14 | 14.1% | 75.8% |
| Apoyo social y familiar | 6 | 6.1% | 81.9% |
| Escenarios desfavorables | | | |
| Cronificación de situación de vulnerabilidad y exclusión social | 6 | 6.1% | 88.0% |
| Dificultades emocionales y/o familiares graves | 5 | 5.1% | 93.1% |
| Expulsión del país y/o irregularidad sobrevenida | 5 | 5.1% | 98.2% |
| No búsqueda y mantenimiento de trabajo | 2 | 1.8% | 100.0% |

Respecto a los escenarios proyectados (tabla 41), los técnicos han señalado en su mayoría escenarios favorables, en primer lugar, destacan que 46 jóvenes pueden lograr estabilidad

económica a través de una adecuada inserción laboral (45.5%); asimismo, 15 jóvenes darían continuidad a estudios y podrían ser derivados a proyectos relacionados con sus necesidades específicas (15.2%); 14 jóvenes al realizar los trámites correspondientes podrían lograr un trabajo estable y mejorar su situación administrativa para adquirir vivienda y otras prestaciones (14.1%) y 6 jóvenes podrían recibir apoyo social y familiar que facilitaría su emancipación (6.1%).

En tanto que los escenarios desfavorables, incluyen que 6 jóvenes podrían estar en riesgo de que su situación empeore y sea mayor la exclusión social (6.1%); 5 jóvenes podrían no solucionar sus dificultades graves a nivel emocional y/o familiar (5.2%), 5 jóvenes podrían ser expulsados del país o terminar en irregularidad sobrevenida (5.1%) y 2 jóvenes podrían no ser constantes en la búsqueda y/o mantenimiento de sus empleos, lo cual afectaría directamente su calidad de vida y consecución de proyecto de vida (1.8%).

Tabla 42

Otra información relevante sobre el proceso de intervención en la fase de seguimiento del proyecto Acompaña

| Otra información relevante sobre el proceso de intervención en la fase de seguimiento | Frecuencia | Porcentaje (%) | Porcentaje acumulado (%) |
|---|------------|----------------|--------------------------|
| Importancia de seguimiento para resultados favorables | 11 | 26.8% | 26.8% |
| Situación administrativa y plazos afectan los procesos de emancipación | 9 | 22.0% | 48.8% |
| Baja adherencia al proyecto y/o graves dificultades emocionales o físicas | 8 | 19.5% | 68.3% |
| Responsabilidad y compromiso con el proyecto | 6 | 14.6% | 82.9% |
| Derivación a otros programas y/o entidades | 2 | 4.9% | 87.8% |
| Traslado de ciudad | 2 | 4.9% | 92.7% |
| Comunicación por medio de referente | 1 | 2.4% | 95.1% |
| Logro de contrato laboral | 1 | 2.4% | 97.6% |
| Reinserción al proyecto | 1 | 2.4% | 100% |

En cuanto a otra información relevante sobre el proceso de intervención en la fase de seguimiento del proyecto (tabla 42), 11 participantes destacan cuán importante es realizar un seguimiento adecuado para monitorear y promover resultados favorables (26.8%). Además, se evidencia que, en 9 casos, se menciona que la situación administrativa y los plazos de resolución de esta situación afectan directamente los procesos de emancipación, de forma desfavorecedora (22.0%). De igual forma, se señala que 8 jóvenes no demuestran compromiso en sus procesos, sino que se evidencia una baja adherencia al proyecto o los y las jóvenes han presentado serias dificultades emocionales y físicas que les han impedido avanzar (19.5%).

Por otro lado, 6 jóvenes demuestran responsabilidad y compromiso en el proyecto, han cumplido con metas y generan cambios en su vida para promover su independencia (14.6%); 2 jóvenes se han derivado a otros programas y entidades, de acuerdo a sus necesidades y características (4.9%). En tal sentido, 2 jóvenes se trasladaron de ciudad (4.9%); con 1 joven los técnicos se comunican por medio del referente (2.4%); 1 joven ya ha logrado contrato laboral para mejorar su situación administrativa (2.4%), y finalmente, 1 joven se ha incorporado de nuevo, puesto que hace más de un año había ingresado al proyecto, pero se retiró debido a su situación administrativa que es compleja y ha vuelto, siendo aceptado de nuevo.